滿洲報

（第三種郵便物認可大正十一年七月廿四日） 發行人 王平山 編輯人 金恩章 印刷人 金恩章

（本報價目）每月一圓三角六個月七圓二角全年十三圓八角郵費另算郵票不收（外國除日本概加郵費）（廣告刊費）一行十二字起碼一日每行一圓特別地位加倍長期者另議以上俱以現大洋爲本位但朝鮮臺灣日本及其他國即以日本金幣爲本位

大連市山縣通一四二番地 發行所 中日合辦 滿洲報社 電話 編輯部（長）七五三三番 經理部（長）四〇三四番 社長室（長）二八二四番 振替貯金口座（大連）三七二三番

THE MAN CHOU PAO
142 Yamagatadori Dairen
Manchuria China.

昭和六年七月廿一日

中央已運兵到豫 決直衝石軍之背

韓馬勸告石遂集磁縣待命 石似覺悟挽人調說

警衛軍第一師之由重砲十六門野砲卅六門組成之砲兵團十八日晚由津浦線開始向河南輸送將與在豫第一第二第三師獨立旅兩旅及劉鎮華之兩師等共同一氣進衝石軍之背後中央以爲韓復渠馬鴻逵兩軍若能保靜不動則北方時局可以簡單收束蔣介石因之已派邵力子前往濟南與韓復渠有所接洽云（二十日南京專電）

邵力子馬鴻逵聯袂到濟會韓晤談一切韓馬已聯電石友三作最後之勸告石現頗似覺悟已挽人調說復又將軍隊退出彰德集中磁縣待命編遣中央軍已進至彰德（廿日北平電）

孫殿英亦聲明 未有何舉動 絕對服從副座

石友三變叛、前傳孫殿英附和茲經孫函告其駐平人員、謂始終擁護、副座並未通電更未出動、觀此則孫石聯合之說、當屬不實、茲將孫函列後

一、孫殿英來函 捷三漢東實丞諸弟鑒、來函所陳各條備悉、凡事須照光明磊落道上去作、則人格自然提高、信義方能廣佈、兄既受先大元帥殊遇之恩、副座爲先大元帥令嗣、自當以事大元帥之心、轉事副座、他人五花八門如何作法兄則志向堅定、無論時局變化到如何程度、始終惟副座之命是聽、決不越雷池一步、反覆無常、忘恩負義、爲世人所唾罵也、且自大元帥歸天而後、本軍即流離失所、顛運困苦、無所歸宿、茲幸天不絕人、復遇故主、雖人多餉少、經濟困難、而心地暢快、如釋重負、故願隨副座而受窮、不願從人以顯達也、語云、士窮見節義、歲寒知松柏、又云三軍可奪帥、匹夫不可奪志也、兄志已堅、無復多言、防區寧謐、軍民安治、請勿爲念、此復、即頌勛祺、兄孫魁元啓

二、第四十師辦公處公函 逕啓者、頃閱報載石友三孫殿英聯名通電到京、並有同宋哲元龐炳勛東出清化之說其爲詫異、溯自去冬敝師歸副司令改編後、迭次表示對副座絕對服從、邇來謠諑紛起、敝師長復連電駐平金副師長偕同敝處速向副座請示機宜、靜候副座命令動止、並無任何通電、更無出動事實、相應函請貴社速予轉發各報更正、以明眞相、專此敬頌撰祺、陸軍第四十師駐平辦公處啓、七月十七日

總理遺囑仍應循讀 意在溯廻既往戒勵方來

北平通訊、國民會議開後、總理遺囑是否繼續循讀、前有呈請中央解釋者、河北省整委會茲接中央執委會通告訓辭完整請削未可、而吾人所當繼續努力者尙多、應仍循讀如故、其通知原文如次、査近日召開國民會議後、本黨同志與民衆、對於總理遺囑中、『最近主張開國民會議』一語、以爲遺命完成、應否仍行循讀、中央於此、當知有所憑依、謹維總理領導國民革命、逾四十年、未睹成功、遽棄黨國、彌留顧命、猶指示吾衆本黨奮鬥之途、白日在天、長爲革命之實現精神、第一次全國代表大會決議接受總理授本黨努力實行之是本黨同志及黨治下所遺民同志及國所當永遠遵循者遺囑爲完整之訓總理命乃艱遠之事業、誦讀無忘未可刪去國辭閱議後、吾人所辭繼續努力者尙多、溯廻民該、戒厲方來其循讀總理遺囑如故、特此通告、戒知黨部知照、並轉行所轄各級黨部一體遵、知爲要

只謂謠多又要搗亂 餘則瑣談病情

張副司令親見記者 狀甚愉快且已親理軍機

北平特訊、記者十七日由津來平、下午二時往協和醫院訪張副司令左右之某君巧得機會、竟獲與張氏晤見、實爲偶然之事、緣張氏自抱病入院、醫生禁止見客、即各省軍政要員、亦多不克相見、近雖病體漸愈、仍在靜養中、見客談話、尙在制限之列、旬日來國內賓客之往訪者、迄少親自延晤、報界尤無人得與談話、記者係以私交關係、往訪某君、適爲張副司令所知、詢問及之記者乃乘求見、醫生杜大夫適亦在室、乃得被許爲數分鐘之接談、爰縷紀之以告關心張氏病狀者

張所居爲協和醫院傳染病室之一座全樓、由東帥府胡同門出入、胡同口立有、翻修馬路、禁止車輛通行、木牌汽車洋車、全不能進、惟步行人往來胡同之禁、則現同解除、入門有衛兵四五人守衛、並無戒備形象、記者進門時、適承啓之表副官迓客出外、詢之乃孫殿英之副師金尊華及其駐平辦公處長、係爲探病而來者也、上樓極清靜、青年衛士、三五坐立而已、張所居、係普通單人住之病室、甚小、室內祇一獨人鐵床、椅一、掉一、張氏仰臥於床、萬福麟督辦立牀首、張見記者、身稍起、握手甚歡、曰、外間謠言多又要搗亂、記者漫應之、然其於外邊事頗明瞭、則可證明也、張面稍瘦削、顏色則黑赤有光彩、健康確已恢復筋肉、張欣然翹腿示記者曰君觀我之兩腿、更肥壯也、語次殊快樂、曰、吾甚願多養些日、將身體澈底改造一下、自是絮絮道治病情形、於協和醫生極致贊許、謂此次將協和各醫同復不少、且曰、此處皆用美國新式療法與中國人習慣、多不相合、如我張自稱之病、入院四天方發表病名、始給藥吃、蓋彼等非將病確實檢察清楚、決不下藥、以免徒勞、此在中國普通人則決不能耐受也、又曰君幸遇醫生客氣、否則擇君使出矣、我現在完全被大夫管著也、因爲逃病甫稍好時、見客過多、醫生認爲不宜、竟親坐門外、遇來客即代餉以閉門羹云、張氏談話時、腋下正夾體溫計、笑語記者曰、君稍待、看我溫度如何、可供君登報作新鮮資料也、少頃驗畢、自取審視、爲三十六度五、此與常人無異、惟自稱夜間尙略高幾分、以是起居仍不敢不愼、語次、且令人記溫度之小本見示、則旬日來最高之溫度不過三十八度一也、記者詢以食量如何、據答用餐次數甚多、再次能食水餃一大碗、猶止算八成飽云、嗣又談及秘書李應潮之病、謂腸熱病病菌有三種、李之病菌、與彼完全相同、乃三種中之最厲害者、蓋皆從南京傳染來、李已出血數次、醫言非休養一年不可彼田抵抗力强、病狀較李輕多、恢復健康亦比李大快、言下極表欣慰、記者恐其多談勞神、乃道聲珍攝、握手而退、張氏在床猶拱手稱、謝據記者觀察張氏之病已完全康復、至其精神意志、尙微有障碍、與平常無何差異、與記者談話時、尙問近來報館營業如何、辦事是否順利、更於本報社論之如何分配主撰、詳細詢問、可見其注意之周到、據聞近來軍隊換防調遣等要事、已陳由張氏親自命令裁決云

陳銘樞果加入粵方乎 可異之傳聞

陳銘樞忽派代表赴粵表示參加反蔣派之意思因之粵政府即任陳爲第二集團軍總司令第十九路軍集中韶州俟陳就任後即發表討蔣通電傳聞如此頗可異也（廿日廣州專電）

川北形勢緊張

田頌堯李其相紛紛調兵出動 吳佩孚現居中調解

南京通訊、吳佩孚決秋後來京、茲有電致京友、詢在杭所備房屋、據重慶電川北形勢又緊張、田頌堯、李其相、紛紛調兵出動、劉文輝、鄧錫侯等軍、亦有備戰勢、雙方枕戈待旦、有一觸即發之勢、吳佩孚出川途中、又行中止、聞吳爲調解雙方意見決暫緩離川、劉存厚亦行堅決留吳黃隱電鄧錫侯、請速頒明令、率部出川、經營隴南以便該軍出路、並將所駐防地交出、請另派隊接防

成都通訊、本市米荒聲中飢民輒結隊數千、沿街搶奪食物、飯食店又麵餅館防不勝防、治安堪虞、城防部特加派部隊四出巡查制止、又本市米價跌而復漲、每石售至五十元、較前超過八元、人心恐慌、政府亟謀救濟

國民政府命令

南京十五日下午八時電、國府删（十五日）令、兼行政院院長蔣中正呈、據軍政部部長何應欽呈、請任命趙豫門爲豫鄂皖邊區綏靖督辦公署秘書、王希沈爲豫鄂皖邊區綏靖督辦公署書記官、劉鎮堂、劉恩培、張子鈞、司憲魁李極泰李俊、爲豫鄂皖邊區綏靖督辦公署副官處副官劉東昭、劉景棠、爲豫鄂皖邊區綏靖督辦公署經理處處員、李冠洲、李德新、李德斌、爲豫鄂皖邊區綏靖督辦公署軍法處軍法官、應照准此令、參謀本部參謀總長朱培德呈、請任命李景爲參謀本部陸地測量總局技正應照准此

英美兩國要人聯袂由法返歸倫敦

準備出席列國會議

英國外交大臣韓德森氏於十九日夜由巴黎歸抵英京倫敦當夜十一時即謁見英首相麥克唐納氏報告在法京與各關係列國代表會議經過畢復與首相協議準備在英京倫敦正式開催救濟德國經濟之關係列國會議並英國之對策直至二十日早始行辭出云（二十日倫敦專電）

美國務卿史帝姆遜及美財政總長梅倫兩氏於十九日午前出席在法國內務大臣官署開催之關係七國會議終了與各代表共進午餐即與英外相韓德森同由巴黎出發乘列車渡英同夜午後十一時已抵倫敦雖値夜深英首相麥克唐納等各要人均在車站歡迎美國務卿等降車後一一握手爲禮即乘摩托車赴美大使館下榻準備出席二十日之七國正式救濟經濟國際會議云

軍警當局取締反日

京市黨部決廿二日舉行反日大會但軍警當局謂奉政府命令斷然取締因國府以爲因朝鮮事件此際若起排日行動殊非適宜故決定嚴重取締云（廿日南京專電）

宋美齡母女到青島避暑

歡迎者畢至 聲勢可想見

青島訊、宋美齡偕宋太夫人暨弟子良與孔祥熙之男女兩公子十五日午乘大連丸由滬來青避暑財部科長邊志遠及隨從十八人隨行照料、市府預備海陽路七號爲下榻所、葉恭綽同船來青、寓福山路新十一號

青島又訊、大連丸於十五日進口、蔣宋美齡女士偕乃母宋太夫人、及宋子文部長胞弟宋子良與孔祥熙部長之男女兩公子、同乘該船由滬來青、隨行者有財政部科長邊志遠、及隨從十八人、照料[illegible]護、船泊二號碼頭、前往歡迎者、有市府胡秘書長、公安局余局長、胡市長夫人、膠海關監督袁思彥夫人等宋美齡女士遂攙扶宋太夫人下船、與歡迎者略事寒暄、即乘市府預備之二號汽車開赴海陽路七號寓所、公安局之汽車隊前後隨行保護、歡迎者亦同乘汽車離碼頭、又乘該船來青者、尙有前交通總長葉恭綽亦係來青避暑、路委彭東原及譚處長等均赴碼頭歡迎、葉氏下船後、乘五十號汽車赴福山路新十一號下榻云

北平開始徵車徵糧

北平副司令部十八日早命令內外城各警察署徵發馬車二十台一方面開始積極徵發食糧因此北平市價現漲騰之戰時氣象平漢線貨車已停止載運商家貨物云（廿日北平專電）

廣東內訌正烈

汪李張白排斥陳古 汪精衛已定期赴梧

香港又訊、廣州內訌甚烈、汪李張白斥陳濟棠古應芬、日益顯著、古派如林雲陔林七清林翼中等陰請抵制、改途局面、又張桂軍、連日調動、佯言入湘、實爲圖粵、廣州市內人心惶惶、若不可終日、粵財政廳擬八月一日起、復徵旅店業加二軍費、海軍在大鵬灣設立海岸巡防處

香港通訊、陳濟棠因李明瑞部將竄小北上令駐英德葉楨南部開往連縣協同鄧輝團警戒、十七日又派可塞機兩架往偵察、汪定二十日乘車至三水、轉艦赴梧州、民權通信社記者何雨生因發表傷國券案新聞、被財廳扣留、記者公會議決設法援助

克復東固後 匪有瓦解勢

黃公略斃何到贛訊 匪將分途竄閩鄂湘

國軍於收回東固後極力向匪共進擊現已將匪部圍困興國即日可下寧都已在包圍中匪共全部有瓦解之勢黃公略有被擊斃說（廿日北平電）

何成濬奉蔣總司令電召赴贛面詢一切蔣總司令決坐鎭南昌續率剿匪大軍殲滅匪患（廿日南昌電）

南昌訊蔣（十七日）日九時乘輪返省即赴清雲譜祭胡祖玉蔣身着灰印度綢長衫意極哀痛祭畢返行營休息廣昌係文（十二日）經朱紹良部克復又飛機報告元（十三日）申龍崗子南煙火蔽天地上匪情無從偵察又據蔣總司令宜電據俘虜供赤匪元（十三）日縱火焚東固歷五小時始滅飛機報告赤匪有棄寧都意運械物向閩邊輸運

南京訊南昌電右翼中路會師已猛攻寧都飛機十餘架去前方投彈匪方秘令被搜護內容爲困處一省行將消滅決分四縱隊竄閩贛江以西各部入湘贛西北各部入鄂散處各部化裝潛伏毛邦初銑（十六）日去前方指揮空軍

北平訊財宋電張報告國軍剿匪近況張並電復兩電如次

一、宋子文電北平張副司令漢卿兄勛鑒眞電奉悉寄共匪前線已破一二星期內當可決戰官軍在贛圍剿最烈共匪避戰今已成不得不戰之勢勝利指日可期矣弟宋子文叩寒印

二、張復電南京財政部宋部長子文兄勛鑒寒電奉悉寄官軍圍剿共匪蔽寒唯望決戰奏凱指日肅清此後情形仍盼詳示特電奉復弟張學良咸印

平津戒嚴司令 任命于學忠張學銘

副司令部十九日分別任命于學忠張學銘爲平津戒嚴司令（廿日北平專電）

華北風雲告急北平廿日晚已布戒嚴令（廿日北平專電）

晉軍未受牽動

據確實消息晉軍決不爲石友三叛亂所牽動各將領皆甚明大體故時局頗爲樂觀云（二十日天津電）

平漢遼軍布置

平漢線上東北軍最近配置如左

商邑爲最前線駐有白鳳翔之騎兵一旅石軍開始行動以來吉興已增駐杜繼武之步兵二旅此外由平調繆徵流之第十四旅移駐石家莊鐵甲車隊則入正定更擬派飛機隊並由黑龍江調二旅入關一方津浦線方面須視韓復渠之態度如何再行增兵東北之姿勢係在防禦云（二十日北平專電）

黑軍第卅旅開始運廊坊

黑龍江步兵第三十旅奉令調駐北平廊坊由十八日起已開始輸送江省司令部參謀人員亦來令來平（廿日北平電）

東北鐵甲車將由平赴石

周參謀長談

東北軍第二列鐵甲車已由溝幫子到平將運往石家莊據參謀長周永業談云

鐵甲車隊十四日由溝幫子出發計兵士四百野砲二門機關槍四架一切均仰于學忠指揮將向石家莊出動云（廿日北平專電）

于學忠電告石友三扣車

平津衛戍司令于學忠十七日電行營報告順德扣車情形原文如下

北平陸海空軍副司令張瀋陽司令長官張密據第十八旅杜旅長寒（十四日）電稱據報平漢鐵路第八十二次車驪十四日上午由鄭州抵順德即被石扣留等情謹聞于學忠叩刪（十五）日午印

又訊平漢路原有特別快車六列普通車六列普通快車兩列石友三蓄意叛變時陸續在順德將特別快車扣留一列另扣貨車數列總計被扣之車機車約十輛客貨車七十餘輛目下平漢北段僅有特別快車一列二十一次普通快車一列七十一次客貨車一列長辛店往返小票車一列總計此四列車機車四輛客貨車不起百輛十七日路局方面又奉令將長辛店往返小票車留於西站聽命待發此列車僅掛車五輛近兩日來平漢路因車輛缺乏不能按時開車行旅極感困難云

軍事輸送處處長已任命

東北軍爲專掌軍運計在平設立北寧津浦平漢平綏聯合軍事輸送處任命各處長如左

處長 富葆衡
副處長 于長富
同 高恒儒
同 沈鼎

（廿日北平專電）

收回法權須一律 不能保留一部

法院及顧問等須自主行之 法權交涉我國對日之答覆

關於法權交涉華方對日方之提案十七日已由王正廷向重光代使交出覆文其內容係華方以日本爲條約滿期關係不能與他國取同一之處理然日本政府既希望以中日新通商條約之一部先由此問題着手俾入締結新條約之途經者華方亦表同意惟指定特別區擬按例外處理之提案係日本擬治線之法權惟華方之收回法權爲一統一之計畫決不許保留某一部分至於要求在滿通商地設特別法庭招聘外國法國或顧問一節須由華方自主的行之但如日方之招聘日本法官或有斟酌之餘地至於內地開放須俟租界問題及日本駐軍撤退後方可允許之問題云（廿日上海專電）

吳鐵城到平爲探視張病

日內即南下

吳鐵城十九日午前十一時到平據談此來爲張副司令病已痊愈特來探視定於三二日內即南下返京（廿日北平電）

東北人物志發行

啓者敝社編纂之東北人物志已告完成本書內容豐富東北時人被推入選者萬名以上張副司令及夫人于鳳至女士暨東北各省主席各要人均有序言或題跋關於地理歷史亦附有概說全書一千餘頁爲四六兩倍版皮面金文字裝璜美觀定於本月下旬向各預約者均行奉寄並即開始發賣特此聲明

滿洲報社

◇……已經裝訂成書之人物志如左……◇

感謝名醫謝百川先生

逕啓者敝人每歲必犯痢疾之症去年請日醫治療延遲月餘始見有效尙未去根今夏復犯痢症幸經友人高灌之先生介紹長春三笠町五丁目百川醫院院長謝百川先生不惜辛苦親手診治未至一週將病去根敝人感謝之至由此觀之謝院長不但醫術精深而且對於病人特有親愛之意有患此症同病者請速往百川醫院診治可知謝院長與古時華陀無異諸病著手無不去根特此聲明

長春三井洋行 鄭和軒謹啓

本報願辦分社者鑒

逕啓者如有希望在本報未設分社之東北四省及山東省各縣而新設本報分社者希直接向本報函商必當照章速與准許也此佈

本報經理部啓

第九次大連中華水上運動會

日期 中華民國二十年八月九日
地點 譚家屯大連水泳場
報名處 浪速町中華青年會
報名截期限 七月十八日起八月二日止
主催 大連中華青年會
後援 滿鐵水泳部 泰東日報社 關東報社 滿洲報社

邊業銀行廣告

本行資本國幣貳千萬圓呈由政府核准享有發行紙幣代理國庫特權專營各種存款放款匯兌貼現及普通商業銀行一切業務匯水利息格外克己辦事手續尤爲敏捷如持本行鈔券作匯東三省境內各地分行一律免收匯水倘蒙賜顧無任歡迎

總行 遼寧省城大南門內路西德隆店胡同

電報掛號 九九九九
電話 總裁室（四五六四） 營業室（四六五八） 經理局室（四六五七） 傳達室（四六〇七）
日本長途電話（二四五八）（三〇七三）

天津 上海 大連 遼陽 營口 安東
錦縣 四平街 新民 綏化 吉林 長春
通遼 哈爾濱 安達 海城 雙城 黑龍江
洮南 遼源 開原 法庫 西安 山城鎮
新立屯 公主嶺 撫順 北平 昌黎

代兌處

逕啓者本行發行奉天地名現大洋元角券及京津通用角券除在遼寧本總行營業時間隨時兌現外並委左列各商號代兌

遼寧省城大西門裏商業銀行
遼寧省城大北關下頭福勝公

倉庫

本總行設有倉庫辦理貨物押款

巍巍乎之首都
金粉繁華視昔尤甚
人口激增無業者多

南京通信、七月九日、記者由鎮江抵南京、在鎮江乘上午九點十七分車、到這裏約下午十二點後、在火車裏三個鐘頭的生活、概括的說、可用一個閎字來代表、這巍巍乎的首都、畢竟和旁的地方不同、旁的不要講即就檢査貨物而論、也比其他各處嚴厲得多、在無錫常州很可以公開看的各種小報、到這裏也要被那翻神氣活現的憲兵收去、記者抵南京車站後當即下榻于關萃旅社、天時雨時晴馬路上泥濘不堪、行人眞有「行不得也哥哥」之慨當天下午、記者進城往市政府、預備向那裏探聽些可以記載的材料、可是事體不巧得很、那天恰值北伐五週紀念日、各機關都放假、市政府市長及各科辦事員都不在那裏、于是空走一次、毫無結果南京城區廣濶從下關到市政府足有二十餘里路、記者乘公共汽車去的、南京公共汽車價格昂貴、較之上海電車、相差不啻一倍、這樣的來回一次、差不多要大洋一元、城區這樣的廣闊、車價這樣的昂貴、對於一般貧民眞難乎其難矣、記者眼見幾個鄉下人、他們也想坐公共汽車、但一探悉價錢之巨便忙的跑下去了、迫於經濟祇得耐苦的走着、十日早晨記者復往社會局、謁見新任社會局長李㨗才氏、在他那裏、探悉了京市的社會概况記者一方面經社會局之報告一方面又經各處之隨時留意、玆將所得情形記之如左

△城區繁盛娼化爲私　略爲帶幾分荒冷而寂寞的南京城自建都以來、漂亮得多了、有莊嚴而富麗的國民政府、和各級軍政機關、有各軍政要人的住宅、和精美的汽車的確、經這樣的點綴、南京的社會爲之增光不少、有這輩政界和他們家屬在消費、於是菜館酒樓和各種娛樂場趁着這個機會、應承着環境的需要而滋設着很多、就娛樂場論、有京劇場、白話劇場、淸唱場、說書場、大鼻場、電影場、彈子房、雜要場等、其中資本最雄厚而規模最宏大的、首推電影場、所謂淸唱、多是以前秦淮河中三數較大的畫舫中的妓女所操作的營業、自禁娼以後她們驟失生計、多半相率以藝術爲標榜、每日淸歌幸曲籍資生活、不過、記者據這裏本地人報告、京示禁娼、雖甚嚴厲、但私娼還是很多禁娼以後、改爲私娼、這種情形、也成了各地普遍番現象、考其原因、大概由於婦女學識淺陋、感生計之爲難不得已、遂流自爲娼、公之不能、改流爲私、其實一也國家爲愛護女同胞並爲地方風化計、嚴禁娼、當然多要比不禁好些、但根本解決、還在設法救濟(如提倡婦女職業)等禁的效果、是很微薄的

△商業程度不及上海　南京自建都以來、對於建設、十分努力、馬路都築得很寬濶不過、商店却不多、雖比之未建都以前、已繁盛了不少但城中荒地還到處都有、概括說一句、南京眞正大資本的商店、簡直沒有、所有的都是資本不十分大的、所以雖號稱首都、然商業的繁盛還還不如上海、其間原因、一方面固因建都尙無多年、歷史幼穉、事實上難有特殊的進展、凡百事業的進步、自須經過相當時期的努力、在短時期內、當然不會有多大成績的、但另一方面也因了年來政治不穩固、有了大資本家到這裏來作商業、得不到相當保障、不及上海租界上安穩、這實在也是商業不景氣的絕大原因、不過、料想以後下去、政治日趨穩固了、經過了相當時期的革新和改良、這佔全國最重要有特殊的進展了、在商業上交易也不會亞於上海的

△奢逸之區墮落堪虞　南京社會上、因建都以來軍政機關之衆、所以軍政人員也隨之而產生不少、據種統計有十萬餘人、其中廉潔正直、勤儉樸實的當然也有、但腐化的老實說也不乏其人我們以前得說北京的社會是官化的社會、現在南京却也有同樣的趨勢了、從歷史上說起來、南京是古代長江流域建都最久之地、吳、東晉、南北朝之宋、齊梁、陳、明太平天國、均弟都於此、可是六朝奢逸的習尙、歷久未福王與其從臣、偏安金陵、天天陶醉於秦樓歌舞的歡笑中把君國大仇忘掉、洪秀全金田起義、憑着他的英雄氣槪奄有中國東部之大半、但一自金陵建部、他的部下遂多耽於淫逸、致速滅亡、再如梁武帝、陳後主等都因了在這裏驕奢淫逸者致喪身亡國照以前情形看、南京雖生成爲建都區域、但向時也是個極易墮落的地點、現在南京自國府建都以來、舊時的靡奢浮逸的習尙、或且甚焉、隨時警戒、或能免危、若稍一不愼、便有墜落之虞、記者在這裏、深望這十餘萬的軍政人員、努力自愛、勿自投陷井、更望在上者廉潔正直、勤儉樸實、爲在下者作一個模範

△人口激增生活艱難　南京地域的廣大在江蘇省是獨一無二的自建都以來、和以前一切都不能比了然而、民生的疾苦、也較前日甚、年來南京人口有特殊的增加據首都警察廳十分年十月份調査統計全市人口共有五十六萬一千四百四十三人、而據今年調査、又增至五十九萬餘和十年前比較、已增加一倍半(民國十年爲三八〇、二〇〇人)然而、如許的人口中、失業和無業人數、却佔百三十餘萬人、有職業者僅二十六萬九千餘人、失業無業者反較有業者多、這是件多麼可驚的事啊、我爲南京前途悲、但同時聯想到失業無業已成爲各地普遍的現象更爲各地前途悲、京市因人口的特殊增加、于是一切貨物的價格都隨之而增高、大非昔比、尤其房價的激漲、聞之生畏、可以容一榻之所總須十餘元、較爲寬大些的動輒非數十元或數千元不可比之寸土寸金的上海、有過之無不及、生活程度這樣的高、失業和無業者又這樣的多、民不聊生爲之奈何、京市的工商業、近來又無新的發展、商業前面已說過、大多都是小資本、眞有太資本的很少、以工業論、又多日趨凋敝、本來南京的工業、向以緞爲大宗、但年來因了人造絲之暢銷、和緞織成本的增加、已日趨於歇業了、在這種情形之下、將何以容納那般失業者和無業者呢、所以雖號稱巍々乎首都、但是那裏的人民、實在並沒有享着那輩王公大人的福而得到一些幸福的生活、不但如此簡直不幸福的生活、他們很難維持呢記者晤見京市社會局長李㨗才氏時、坐談良久、他對於民生疾苦問題十分注意、對記者曾有以下的一段話「我們不是來做官的宗旨、在治理社會而治理社會、又須注重於一般平民不必顧及到一輩特殊階級人物、社會上一切都基礎在一般平民身上、幾個特殊階紙無關重要的、老實說、我們不要他們也無傷、現在治理南京社會急須注重的、厥維(一)救濟平民、京市人口有五六十萬之衆、其間失業者、和無業處很多、很多現在第一步先要把那輩失業者介紹其職業、而同時又要把一輩本來無職業者設法予以相當工作(二)工業方面、南京向以緞業爲大宗工業出品可是近年來因種種關係、致營業不振、現在擬恢復其原有的興盛的營業、一方面又可借此救濟一部份的失業者和無業者、其餘再談及提倡國貨、介紹婦女職業等幾件要事」一云、李氏才識豐富、照這樣努力做去、對於京市的民生疾苦、或者可以得到一點救濟

從各方調查所得
朝鮮暴動起因
汪公使視察畢談話

赴朝鮮平壤鎭南浦兩處視察華僑被暴動鮮人屠殺之實在狀況業已終了於十九日午後八時返至朝鮮京城之汪榮寶公使降車後發出左之談話

本人此次到平壤時曾與鮮人十五團體代表會見彼等對於此次之鮮人暴動均表示非常憾意關於暴動原因因經從各方面調査結果所得當暴動之先流言蜚語紛紛流傳甚有謂鮮人小孩曾被華人殺害等惡宣傳此外並未得到何項暴動起因本人對於日本官憲保獲避難華僑措置頗爲感激深信結果双方必能達到滿足解決之點且確信中日國交絕對不致因此感受何等影響云云(廿日京城專電)

日兵工廠被燒

據日本海軍省公布日本大湊要設港部工作部兵器工場於十九日午前零時突然起火所有該工廠內之兵器工場機械工場電氣作業場蒸汽格納庫等重要場所完全燒毀直至午前一時四十五分鐘始方撲滅損害頗大現尙未能詳維調査云(廿日東京專電)

列强政治家會
討論議案現已決定
法已公佈救濟德國眞意

德法兩國要人於十九日夜愼重協議亘數時間之久直至當夜十二時始行散會法國側隨即公佈左之對德財政援助眞意

法國政府除今後詳細審議關於此案要點外對於德國財政決在一定保留條件加以援助並希望今後由法德兩國協力共謀戰時經濟之改善云云(廿日巴黎專電)

英美德法四國首腦於十九日午前起至午後止在巴黎法國國務院開催重要會議結果各國出席要人對於豫定二十日午後九時在英京倫敦舉行之列强政治家會議之議題專限於討論德國財政經濟危險問題意見均皆一致云(廿日巴黎專電)

法總理提出救濟
德經濟基礎案
遭英美兩國側反對

美大總統胡佛氏對於法國務總理十六日提出救濟德國經濟危險之基礎案並設定五億美金之借款問題當即交美政府首腦愼重協議更幾次用橫斷太西洋無線電話與現時滯歐中之美國務卿史蒂姆遜及美財政總長邁倫並英國政府要人麥克唐納等一再協商結果已得到具休對策其內容現仍嚴守秘密經由各方探悉英美兩國對於法國務總理提案執共同堅絕反對態度其反對中心點即爲法國側提出三國政府對於德國債務負保證支付重大責任之最要點關於此點美國側認爲無政治保證之國稅收入爲保證則無異在揚各國政府對於德國新債以德衆美國各大銀行家以爲若果必要頗不欲參加如何協定更谷案同樣擔保下發行新國際公債彼等所有之德國舊債券價格定必因之下落是故對於法國務總理提出救濟德財政案亦不贊成依各方面觀測法總理提案不經過大修改萬難得到英美兩國贊成云(廿日華盛頓專電)

列强政治家會議之
豫備會議經過
七國代表均皆出席
德國務總理即席之聲明

爲協議德國財政陷於危險境域恐影響全歐洲經濟重要問題十九日雖係星期日法國務總理及外交總長布理安等仍在法國內務大臣官署招請美國務卿史蒂姆遜美財政總長邁倫英外交大臣韓博森英國駐法大使齊萊爾義大利國外交大臣顧來基比利時外交大臣伊蘭氏日本駐法大使芳澤議吉並德國務總長等七個關係國重要人物開催會議於午前九時開始討論直至午後二時始行散會云(廿日巴黎專電)

法國內務大臣於十九日早召集英美法義比德日等國七關係國政府要重要會討論德國財政及全歐洲財政問題直至午後二時始行散會玆誌其發表會議經過如左

會議席上先由德國務總理起立說明德國今日所處最危險之經濟狀况並發表請求各關係國救濟方法繼由法國務總理提議明二十日在美京倫敦開催之列國政治家會議之討議事項只能嚴重限定爲德國財政危機問題經採擇結果各國要人均皆贊成同時法國代表聲明出席該會議之旨云

(法)國政府代表聲明畢德國務總理復向六國代表發表左之聲明

各關係國政府對於德國財政如是危險之際若於一星期內仍不發現如何救濟之策其結果無論發生如何事故德國政府慨不負責云云(廿日巴黎專電)

中法考察團
未入新疆境
現徘徊玉門關

平訊、變名一九科學考察團之黃種、巡察團、所有中法團員、現仍徘徊於玉門關星峽之間、現正預備東歸、外傳已安抵迪化、實不可信云

德法經濟協約
有充分成立可能性

德法兩國政府首腦者於十九日午後二時半開始作第二次會議直至午後四時餘稍爲休息隨又繼續討論至午後七時由法外交總長布理安招待晚餐德法兩國要人共同進餐後又復繼續協議至夜十一時始行散會曾將會議經過內容發表據一般觀測德法兩國間成立協定頗有充分可能惟條件中能得法國人滿足即不能護德國人滿足確有左右爲難之苦是故罰由政治方面着擬協定案最爲困難(廿日巴黎電)

武長道上范師長談
治軍剿匪經過
本人與部衆期年禁絕雅片
賀龍雖悍一戰即敗

(漢口通信)記者日前以事赴湘、一宿而返、長武道上、親戚頗多、査該路營業、以春夏季爲淡月、湘江盛漲、輪船鼓棹疾駛、較車行爲舒適、去年以來、太古、日淸等公司、將行駛川河之汽艇移航湘漢間、吃水較淺、速率幾與火車相若、人爭趨之惟自秋冬水涸、火車乃獨擅勝塲、收入頗豐、武長路、與南潯路同有特別慢車之稱自經整理、爲程七百餘里、十六小時可達、近來誤點事不恒有、實則如用京滬路行車之速率、至多十小時可達乃以枕木蝕腐無力更換、故機車不能健步如飛耳、自岳州至蒲圻一段、山路迤邐蜿蜒殊甚、且匪黨潛伏、常出而拆毀路軌、自防軍嚴密護路以來、始較安謐該路原爲粵漢路之一段、因全路尙未修成、車中設備不全、然湘人勤儉性成、蛾冠博帶之士恒屈就三等、故雖無臥車頭二等廂中、空曠可以安臥、侍役多北平人、備有被褥殊覺安適、近來路局更積極規劃、淡月減輕運費、行李可在漢口裝卸、以免旅客有輸渡搬運之苦、一面呈請鐵道部採辦枕木、惟部中以該路無解欵而有協欵、恒視爲化外能否接受、尙未可必、記者登車時遇五十一師長范石生氏蓋弔湘省委吳尙之喪事竣返鄂者、范氏服裝簡樸確不失磊落軍人之態度、述其治軍生活、其言至爲雋永故余聞其惠然肯來、嚴陣以待、乃甫經交綏、即如鴟獸散、所謂金玉其外、敗絮其中也、今已損失過半、遁走荒陬度不足爲巨患、要樊可以安枕、而余得以暇日治軍本師多滇人、川滇黔盛產罌粟、近水樓台、嗜痂成癖、故三省軍隊、雙槍齊發一爲殺人長槍、一爲自殺短槍、雖在壕塹、亦嘗廢離、每當吞吐足量勇氣倍增、往往足以殺敵致果、余亦滇人、自不能逃出公例之外、而契然憂之、以爲既就軍人、而契擯絕毒卉之毅力、天下事尙何可爲、因與部衆約、以半年爲期戒、煙請自余始、如見我子弟、惟有自劾解職、否則無論官兵、皆應以余爲範、則約期懸爲厲禁、犯之者、雖親厚必加顯戮、衆皆默應、及期、余得脫黑籍、歷年以後、余乃巡視軍中、均與阿芙蓉絕緣矣、惟得本性難移之官兵凡二十餘人、中有從余多年之中少校官佐日皆迭著勞積、余揮淚執法以繩、幕友環爲緩頰、乞宣初告、余雖惻然動念、徒以法不可墜、乃曰、諸君果欲有言、請即相從於地下、本人雖窮當備薄棺以瘞公等也衆皆默然而退、余乃置犯者於法、軍人生活、本至枯寂無味、公餘消遣、暗無適當場所、恒事竹戲、余見月入甚菲之官佐、一擲數百金無吝色、心竊訝之倖給既不足供其揮霍、必有非正當之來源、余作方城游、以五元底爲限、偶負數底輙覺難乎爲繼、勞人以余簡約至此、恒不願邀余入局、以余收入而論、月俸六百元、交際費五百元、辦公費八百元、近以軍餉奇絀、月俸不能如數支領至交際辦公兩費、余早已聲明放棄、適因百物翔貴、酬應及生活所需非攤分打折之倖給所能維持、不得已另領交際費二百元、藉資挹注、因思平日疾惡貪污而躬自蹈之、誠不免啼然自笑、余黍綰軍符十餘載、無所希冀、屢欲退歸田野、激流枕石、惟一願未了、中懷鬱結而莫能自釋、蓋當討唐(繼堯)之役、本軍由百色奮進、破竹之勢已成卒以時局遷變、後援不繼、餉械兩竭、官兵死者二千餘人、至今嫠婦孤兒郵養無着彌覺疚心、擬俟國難稍平、呈奉中央核准予以優卹、庶幾生者啣恩、死者瞑目、余亦可釋甲歸也、維時夜色茫茫、輪聲軋軋、記者乃與范氏話別、退歸原座

班禪啓錫赴遼
豫定抵瀋赴呼倫貝爾避暑
臨行接見太虛法師

北平通訊、班禪大師、日前來平、看視張副司令、幷受蒙古人士熱烈之參拜、因平市天氣酷熱、不慣久居、遂於七日午後二時、仍乘原來之專車赴津、到站歡送者千餘人、因河北省政府主席王樹常、派員來平歡迎、準備招待、故在津將作一日之勾留、定十九日由津赴瀋、在瀋留二日、即轉往呼倫貝爾避暑、秋後赴京時、或將便中再來北平一行、玆誌歡送情形如次

班禪離平行期定後、即由臨時辦事處、於前日通知各機關故昨日午後一時餘、各機關代表即紛赴車站等候歡送除公安局樂隊、保安隊、及憲兵外、計有平市各機關主任以上職員、及各界男女共千餘人、蒙古人到者、則不若上次之多、蒙藏學校學生亦較少、北平五台山佛教會向善寺附設平民學校女學生則全體整隊到站、爲上次所未見者、至二時許、市長周大文、平綏路局長曾廣勷及秦元、婁學熙、鮑毓麟等十餘人、亦均蒞站

班禪登車再受各界參拜班禪於一時半、由行轅乘車出發行前、並受各王公之參拜、至二時到車站、各王公亦先到站恭迎、即在前引道、旗擁紺行進站、軍樂大許、班禪衣黃馬紺、下汽車即登火車、歡送者、紛登車參拜、再贈哈達、爲時歷二十分鐘之久、專車始於二時五十分於軍樂聲中、緩行離站、安欽佛與之同行、其隨從人員百二十餘人、亦隨往、又班禪行李車中、有一木籠、內有一獸、形似鹿而小、高僅尺餘、吃青菜、者飲以汽水、未識爲何獸云

贊成組織佛學苑太虛法師、於十七日午後二時、偕平市佛教會主席召源、世界佛學苑代表法舫、華北居士林代表段子實、及藏文翻譯于道泉等、前往南海訪晤班禪、當由行轅秘書長邵章導入客廳、旋即延見接談、時班禪對於世界佛學苑之組織、極表贊成、並謂將來願捐助藏文藏經全部、以備該苑研究幷聆太虛法師、主持佛教、當盡力扶助、以冀普及全國改正人心、比詢及達賴代表根却仲尼在京被消息捕、據班禪云、行轅並未接到此項電報、想係傳聞失實云云

呈獻招扇賜哈達名武生李萬春於十七日下午一時、赴中海晉謁班謁大師、當蒙賜見待以賓禮、甚形優渥、李即獻上、自繪招扇一事、班禪欣然收受、因知李伶婚期在即、擬賜匾額爲賀、李當敬致謝意、坐談至二時許、始與辭而出、臨行班禪賜予藍色哈達一方云

天津通訊、班禪於十七日下午五時餘由平抵津、各機關當局均到站歡迎、班下車後改乘汽車到省政府公餘俱樂部休息、即住該處、各當局亦就該處設宴爲班洗塵、聞班禪定十八日晨赴津市各處遊覽後、即轉往瀋陽班禪准皓十九日抵瀋、當局已預備歡迎、蒙藏委員會代表白瑞麟、已赴楡關迎迓

天津又訊、班禪十七日下午六時、由平來津、同來者有隨員七人、北寧路局、特掛包車一列、車兩旁並附黃綢以示尊崇、省府全體委員廳長、及市府市長局長、均到站歡迎、車到站、軍隊奏樂旋即乘省府特備黃綢汽車、赴河北地緯路省府俱樂部休息、旋各委員廳長市長局長亦趕到、到略行晤談、即赴省府歡宴、記者往訪班禪於省府俱樂部、據談、本人今日到津、明日赴各處遊覽下午赴遼寧、稍住三數日、即轉赴呼倫貝爾、爲該地蒙民念經祈福、附帶傳教、最後並謂本人將來決籍宗教之力、以擁護中央、宣傳三民主義云、談次復贈記者哈達一方記者致謝意、遂行辭出

幷垣石軍調動訊
高部變兵潰散
李服膺馮鵬翥派隊協剿
事變原因關涉共黨情形

太原訊、石家莊順德駐軍有調動模樣、鄧崇熙在幷任務已畢、定一二日內離幷、高桂滋部變兵仍在黑山關盤據搶掠、居民均逃、官報傳肅清、不確、十五日兵工廠六月份餉、同時裁去員工三千餘、大部機器上油保存、此後月需維持費、萬四千餘元

太原又訊、陽泉高桂滋部叛變後、共分三股、一股竄入河北平山縣、刻已離開晉境一股由盂縣上社鎭竄入五台縣柏蘭鎭、此一股變兵計劃擬由五台龍泉關竄入河北阜平縣、五台縣爲李服膺部防區、李氏爲早日剿滅起見、特電該師李在溪團星夜分往台懷等處堵剿、刻已漸就剿滅、李氏(十一日)赴原平代縣等地視察、到達後、並派軍官親赴台懷等處、面授剿滅機宜、此外馮鵬翥亦派所部兩連赴柏蘭鎭剿匪、此股變兵、日內即可殲滅、其餘一股、刻仍在盂縣境內竄擾李生達已派所部砲兵第九團剿滅、當可不至爲患、至此次事變原因、據傳係因高部有共產黨徒、在內工作、前者上海市黨部抓獲共黨一名據供在高部供職、並供出同黨、係在高部當下級軍官、旋由國府令由山西省府査緝省府咨由總部結束辦公處轉令高氏査辦、高氏已將連長一人槍斃、因之發生事變、又有一說、高部兵變、係與賽魚車站(離陽泉站三十里保晉第三煤分廠設此)捕獲之共產黨楊瑞堂關石寬似有關聯、玆經記者調査所知、楊關兩人、是否與變兵溝通聲氣、固屬疑問、但伊等確供認是共產黨員、査陽泉爲正太鐵路之中點、居民多非土着(百分之八九十是河北省人)良秀不齊、保晉煤鐵廠、分設附近、煤窰林立、各處工人、共有三千餘名之多、共黨份子近來在此甚形活動、有職責者、當不可漠視之、玆査賽魚於本月初間有共產黨楊瑞堂、在該地煤廠煽惑工人入黨、以增加工資爲口號、鼓吹罷工受勸李革之子入黨、被李之父察覺知係共黨、恐伊子被愚弄而受煽惑、適當時有駐陽泉第三十六團(李生達部)偵察士兵在廠、李某即報告楊某種種煽動情況、旋經該士兵檢査、搜出宣傳品及共黨書冊等件、遂將楊瑞堂及該廠嫌疑之工人關石寬一併帶到團部(第三十六團)訊問、據關某供稱、楊與伊係同鄉(非晉人)楊勸伊入黨、伊亦不知是什麼黨、後楊供稱伊是十六年入共產黨等情、復經送該師(李生達師)軍法處訊辦、關某供稱與前同、惟楊堅不承認十六年入黨事、後被軍槓責打、復供認是共產黨不諱、並言是太原之劉某介紹而入、伊亦不淸楚一切並謂來此已兩三月了、住陽泉站某小棧房、消息露後、聞該棧主人等亦逃走、此情頗多線索、楊關兩人、現已送年定縣政府依法懲辦、後二日、平定即生駐軍詐變事、究竟楊等是否與變兵有關係、現正在訊辦中云

北平通訊、某機關前曾派員赴山西平定調査高桂滋部兵變眞相、玆據調査人員由平定來函報告、該部兵變後地方情形、及變兵逃竄以後之狀況頗爲詳盡、原函照錄如左

(上略)別後次日抵平定、城市商民平安一如往日、高桂滋軍追擊叛兵之部隊、日有報告、叛兵所至搶掠隨地潛散刻已不足三百人、伊等原擬取道五台進後汾陽、因高部及晉軍進剿甚緊、遂改道竄往黑山關、據逃回者云、變兵沿途、多有哭泣欲逃無路者、給養奇缺縱無追兵、不出數日、必至飢餓四散云云、平定居民因叛兵釀禍之日、高部留守官兵調度得法撲滅迅速、城內秩序、未受絲毫損失、公集兩千元由紳士代表送至高之師部請代爲犒賞護城兵士、以表居民全體感激之忱、惟該軍以保安城市鎭撫叛亂乃軍人應守天職、此次事起倉卒、該軍官長方深引咎、何能更受格外之賞、各界復將此欵携同改購肉食、及手巾等物分贈兵士、民衆對該部感情如此殷實、實屬難得、故所贈食品亦由該部婉謝領受分發各部矣(下略)

立法院通過案
銀行兌換券
財部徵發行稅
衛生會之組織

南京通訊、立法院(十八)日五五一次大會、討論銀行兌換券發行稅法、據財部所持理由有三　一、銀行獲利無非憑藉公權應盡納稅義務、二、所謀僅保證準備、於現金準備部分從寬、按準備種類性質定稅金徵免標準、尙手續簡便、內容　一、凡政府特許發行兌換券之銀行、應依本法完納兌換券發行稅　二、應十足準備、以六成爲現金準備、四成保證準備、三、銀行應開具　一、名標　二、所在地　二、種類　三、準備金種類　四、最近一年發行總額　四、稅率以保證準備額爲標準、定爲百分二點五、現金準備部分免徵發行稅　六、每年徵一次每年度開始時徵收　七、財部對銀行所開事項、認不確實時、得臨時組織評議委員會評定之、評議會由財部代表、銀行公會代表、及財部指定之會計師組織之　八、銀行如不遵本法納稅時、財部得撤銷其特許發行權　九、領用兌換券部分、應納之稅金仍由發行銀行負擔、惟發行銀行、得向領用銀行收回稅金

又(十八日)立院將討論設衛生委員會、隸行政院、設計全國衛生事宜、組織法內容　一、掌理全國衛生行政、並醫藥衛生技術　二、對各地方長官指示監督　三、如各地方有違背法令或越權時、得轉提行政院停止或撤消、四、設副委員長一人、委員七人至九人　五、設總務、醫務、保健三處、另設中央衛生設施實驗處、海港檢疫管理處、痲醉藥品管理處

馬鴻逵代表
到平謁副張
表服從擁護

平訊、馬鴻逵派代表王育生抵平、晉謁張學良副司令、報告馬氏服從中央、擁護和平統一各情形、並表示聽候調遣云

萬年筆最高級用品

瓦古那翁牌鋼筆水

有信用的品物・色濃顯明的品物

ワグナーインキ

(定價 卅錢)

教育界

遼教廳派員赴各縣 視察民衆教育 並令催送童子軍來省訓練

遼寧省教育廳長金毓紱、爲調查全省各縣民衆學校教育起見擬於暑假期間、派民衆教育委員車向宸蔡維垣汪震五汪星垣等四人、分赴各縣視察、日內將出發云(江)

教育廳々長金毓紱、爲令省童子軍劃一起見、特於暑假期內組織童子軍訓練講習所令各縣教育局選送童子軍來省訓練、早已通令各教育局知照在案、現各校遵放暑假訓練講習所籌備開校、而各縣選送者僅有數縣、殊屬玩延、遂於十七日通電各教育局、將童子軍無論男女速送來省、以便入所訓練、莫誤公務云(立)

社會教育實施狀況 部令教廳局派督學視察

南京訊、教部通令各省市教廳局、着選派督學、分往各區將社會教育實施狀況、詳加視察或分區視察、查明實況詳報、至酌辦情形、每學期終應彙報考核

女職校職業班 續招考新生 取銷英文考試

瀋陽訊、省會大南關女子職業學校、招考職教養成班及商業初中新生、於十六日考試商科、應考者一百七十餘人、取七十人、職教班報名較少、取王淑賢等十餘人、茲因尚有餘額、該校已佈告續招、定二十六日考試、因該班考試科目、列有英文、外縣女師講畢業於英文固未嘗學習、省城女初中畢業、又爲數無多、是以當試英文時、皆仰屋無計、該校執事鑒此情形、決定續招考時、減除英文、只考國文算術代數三科目云(江)

吉垣民校生 男女六百餘 較上期減少

吉林省城省立民衆學校經最近調查、全城十餘校、共計男女學生六百餘人、較上期較少二百餘名

平市立案私中 男女統計五十四校

平訊　私立學校規程、立案程序、應先呈請私立校董會一月後再呈由地方教育行政機關核准立案、並轉呈教育部備案、校董會立案後、即可由校董會具報學校設立、及開辦情形、呈教育局核准俟試辦一年後、依照私立學校規程、造具立案事項表冊呈由地方教育機關、經[illegible]視成績優良、設備完善、經費充裕者、准予立案、並轉呈教育部備案後始得認爲已成立之學校、其在十七年以前經前教育局教育部立案者、得免試辦一年之手續云、茲將平市私立中等校、至二十年七月十五日止照章立案情形、列表如下：

北平市私立中等學校立案情形一覽

(甲)經教育局立案並呈准教育部立案者　私立大同中學、私立弘達中學、私立上義師範學校、私立志成中學、私立北方中學、私立大中中學、私立匯文中學、私立崇德中學、私立今是中學、私立崇實中學、私立藝文中學、私立文治中學、私立育英中學、私立華北中學、(初中已准立案並呈准教育部備案、後辦高中立案、教局已核准、呈部尚未奉到部令)私立貝滿女子中學、私立翊教女中學、私立篤志女子中學、私立培華女子中學、私立慕貞女子中學、私立中國學院附屬中學、私立崇慈女子中學(高中教局已准立案、呈部尚未定)私立兩吉女子中學、私立四存初級中學、私立燕翼初級中學、私立山東初級中學、私立民鐸初級中學、私立豫章初級中學、私立四維初級中學、私立三基初級中學私立勵志初級中學

(乙)經教育局核准立案、呈部尚未奉到部令准備案者　私立輔仁大學附屬中學、私立盛新初級中學、私立求實初級中學、私立安徽初級中學、私立培根女子中學、私立進德初級中學、私立光華女子中學(原若瑟女中)私立平民中學、私立尚志初級中學、私立惠中初級女子中學

(丙)在修正立案者　私立溫泉男女中學、私立孔德中學校、私立西山中學、私立春明女子中學、私立佑貞女子師範學校、私立河南中學、私立四川中學

(丁)經教育局核准校董會立案者　私立五三中學、私立八右中學、私立大成中學、私立志同中學、私立立達初級中學

體育

暨南大學足球隊 明春將征爪哇 四月啓程旅費二萬八千

滬訊、今年初春、暨南大學足球隊曾計劃遠征爪哇、一時盛囂塵上、惟以接洽未臻完善、迄無眉目、適今春荷屬華僑商業考察團團長巴城中華總商會主席莊西言先生來滬參觀暨大、對於暨大培植華僑子弟之精神、備加讚賞、並謂欲鼓吹中國文化與中國體育精神、最好由暨大派足球隊往爪哇一帶比賽、藉以引起僑胞之注意、嗣即由暨大體育主任陳掌諤君向荷屬體育界及報界中之主力份子接洽、結果由爪哇方面與該校洽定荷銀二萬八千元作旅費、派足球隊於明年四月中前往比賽、近日莊西言又由日本考察回滬、與暨大陳掌諤再度討論、據莊君云、頗不滿二萬八千元之旅費、決於回爪後、再向該地體育機關接洽、當有相當之答復、並允另向各方面洽商預算云

查此次暨大遠征、擬經菲律濱、安南、馬萊各島、及荷屬爪哇等處、比賽次數、預定在三十次以上、誠爲空前遠征之壯舉

該隊主力軍如戴麟經、莊也鴻、林松發等、雖已於今夏畢業、但仍有爲母校効勞之說、今冬西人足球會中、決繼續參加、實力方面、至少可保持與去冬一樣、今冬之參加西人足球會、無異一番準備工夫、樹立來春南征之基礎云

全運籌委會 現加緊工作

南京通訊、全運籌委會事務委員會、於本月四日上午十時在總理陵園管理委員會開第五次事務會議、因議案過多、未能討論完畢、又於前日(十一日)上午十時繼續開會、出席者杜庭修、朱雲光(朱子爽代)吳蘊之齡、李耀 馬湘 林槐榮(黃灼南代)區國著、傅煥光、湯石田、張信孚、主席杜庭修、討論事項

(甲)工程股應辦事項 一、場內外各馬路路面溝渠工程九月十五日以前應一律完丁 二、臨時商場及停車場各項工程、應於八月十五日以前完工 三、關於沿途標識及路白牌、限八月十日以前一律製就裝妥、圖樣於七月底先送會 四、關於廣告牌位置及地面之確定、請工程股會同陳副主任幹事及關建築師洽商繪圖於七月二十日前送會 五、會場內外舖草種樹、應於九月底以前一律完工 六、場內外鐵絲網之佈置、限八月十日以前一律完工、請關建築師負責辦理、由大會函達總理陵委會及南京市政府、請修理中山門外至運動場來回車馬路、七、場與場間之路面、請工程股會同關建築師於、八月初着手整理八月底應一律整理完竣

乙、招待股應辦事項 一、裁判員膳費每日規定二元、二、請交通股撥汽車四輛交招待股、專爲接送裁判員之用 三、關於招待及迎送參加團體之詳細辦法、請招待股在七月十五日以前擬出、會同正副主任幹事商定、以編入手冊 四、招待裁判員自十月七日起至閉會後二日止

四、宣傳股應辦事項 一、大會攝影計劃、請朱股長會同正副主任幹事、於七月十五日以前會商決定 二、關於規定新聞記者參與大會、請宣傳股擬定辦法、七月十五日以前送會決議、關於大會標語、請朱股長會同張副主任幹事、吳股長商洽、儘於七月十五日以前送會

丁、交通股應辦事項 一、長途汽車車站、規定奇望街新街口、及國府東街三處爲起站地點、車站及車場之布置、請交通股會同工程股、儘七月底擬定計畫送會 二關於車輛之籌備及支配車票格式、及價目之規定、請交通股正副股長會同夏主任幹事、東副主任幹事在七月二十日以前商妥辦法積極進行

戊、庶務股應辦事項 一、關於參加團體及運動員膳食辦法、請庶務股會同陳副主任幹事積極進行、儘七月底辦妥 二、會場內清潔之詳細辦法、請庶務股儘七月十五日以前擬定 三、關於籌設會場郵電局之地點、及接洽辦法、請庶務股會同夏主任幹事、陳副主任幹事積極進行、儘七月二十日以前辦妥、關於入場券之格式及出售辦法、請庶務股會同張陳副主任幹事、儘七月十五日以前擬定

每日繪圖紅樓夢

(繪圖禁止轉載)

第五百四十七回　香月尙先生繪

這裏黛玉睜開眼一看、只有紫鵑和奶媽並幾個小丫頭在那裏、便一手攥了紫鵑的手使着勁說道、我是不中用的人了、你服侍我幾年、我原指望咱們兩個總在一處、不想我、說着又喘了一會子、閉了眼歇着、紫鵑見他攥着不肯鬆手、自己也不敢挪動看他的光景、比早半天好些只當還可以回轉、聽了這話又寒了半截、半天黛玉又說道、妹妹我這裏並沒親人、我的身子是乾淨的、你好歹叫他們送我回去、說到這裏又閉了眼不言語了、那手却漸漸緊了、喘成一處、只是出氣大入氣小、已經促急的很了、紫鵑忙了、連忙叫人請李紈、可巧探春來了、紫鵑見了、忙悄悄的說道、三姑娘瞧瞧林姑娘罷、說着、淚如雨下、探春過來摸了摸黛玉的手、已經涼了、連目光也散了、探春紫鵑正哭着叫人端水來、給黛玉擦洗、李紈趕忙進來了、三個人纔見了、不及說話、剛擦着、猛聽黛玉直聲叫道、寶玉寶玉你好、說到好字、便渾身冷汗、不作聲了、紫鵑等急忙扶着、那汗愈多、那身子便漸漸的冷了、探春李紈叫人、亂着攏頭穿衣、只見黛玉兩眼一翻、嗚呼

香魂一縷隨風散、愁緒三更入夢遙

當時黛玉氣絕、正是寶玉娶寶釵的這個時辰、紫鵑等都大哭起來、李紈探春想他素日的可疼、今日更加可憐、也便傷心痛哭、因瀟湘館離新房子甚遠、所以那邊並沒聽見、一時大家痛哭了一頓只聽得遠遠一陣音樂之聲、側耳一聽、卻又沒有了、探春李紈走出院外再聽時、惟有竹梢風動、月影移牆、好不淒涼冷淡、一時叫了林之孝家的過來、將黛玉停放畢派人看守、等明早去回鳳姐鳳姐因見賈母王夫人等忙亂賈政起身、又爲寶玉昏過甚、正在着急異常之時、若是又將黛玉的凶信一回、恐賈母王夫人愁苦交加、急出病來、只得親自到園、到了瀟湘館、不免哭了一場、見了李紈探春、知道諸事齊備、便說很好、只是剛纔你們爲什麼不言語、叫我着急、探春道、剛纔送老爺怎麼說呢

鳳姐道、倒還是你們兩個可憐他些、這麼着、我還得那邊去招呼那個冤家呢、但是這件事好累贅、若是今日不回、使不得、若回、又恐怕老太太擱不住、李紈道、你去見機行事、得回方好、鳳姐點頭、忙忙的去了、鳳姐到了寶玉那裏、聽見大夫說不妨事、賈母王夫人略覺放心、鳳姐便背了寶玉、緩緩的將黛玉的事回明了、賈母王夫人聽得、都唬了一大跳賈母眼淚交流、說道、是我弄壞了他了、但只是這個丫頭、也忒傻氣、說着、便要到園裏去哭他一場、又惦記着寶玉、兩頭難顧、王夫人等含悲共勸賈母、不必過去老太太身子要緊、賈母無奈只得叫王夫人自去、又說你替我告訴他的陰靈、並不是我忍心不來送你、只爲有個親疏、你是我的外孫女兒、是親的了、若與寶玉比起來可是寶玉比你更親些、倘寶玉有些不好、我怎麼見他父親呢、說着、又哭起來、王夫人勸道、林姑娘是老太太最疼的、但只壽天有定、如今已經死無可盡心、只是葬禮上要上等的發送、一則可以少盡咱們的心、二則就是姑太太和外甥女兒的陰靈兒也可以少安了、賈母聽到這裏、越發痛哭起來、鳳姐恐怕老人家傷感太過、明仗着寶玉心中不甚明白、便偸偸的使人來撒個謊兒哄老太太道、寶玉那裏找老太太呢、賈母聽見、纔止住淚問道、不是又有什麼緣故、鳳姐陪笑道、沒什麼緣故、他大約是想老太太的意思、賈母連忙扶了珍珠兒、鳳姐也跟着過來、走至半路、正遇王夫人過來、一一回明了賈母、賈母自然又是哀痛的、只因要到寶玉那邊、只得忍淚含悲的說道、既這麼着、我也不過去了、由你們辦罷、我看着心裏也難受、只別委屈了他就是了

危險可怕的淋毒 服哈郎淋濁丸可根本撲滅

疾病之最可懼者、莫若淋症焉、然今之人惟知虎列拉、百斯篤、肺諸症之可懼、而不知淋症之最可懼、故染此症者、其初不甚關心、從不施以根治之法、其毒傳染蔓延、竟至貽禍於妻子、從中如慢性淋症、病勢緩慢、不甚覺痛苦、人寔輕視之、然其毒極猛烈、如不及早調治、則蔓延體內、觸發膀胱加答兒、副睪丸炎、攝護腺炎、尿道狹窄諸症、殆有生命之虞、此內如睪丸炎、寔爲可懼之性、一罹此症、則情蟲滅盡、終身無子、加以刺擊首腦及脊髓、故爲陽萎不舉、精液早漏、夢中遺精、夜不安眠、記性減退、身體衰弱百病叢至其害不可勝數

哈郎淋濁丸、於一切淋症、効驗如神、聲譽日揭不脛而走、今則世稱爲淋症藥中霸王、然文明之世、藥學進步、日新月異、且如淋症寔以早治爲主、故敝舖請教於專門大家、百方攻究、苦思力索、遂調得一秘方新藥、名曰哈郎治淋座藥、此藥係押入患部、所謂外用藥也、花柳專門醫院等稱之日直達療法、大抵用此藥三四次、則膿止痛除、頓覺輕快、効驗神速、信可驚異、凡淋症患者先用哈郎淋濁丸調治其內而用哈郎治淋座藥、掃毒其外、則內外相應、奇効如神、雖極猛烈極頑惡之症莫不截然根治

哈郎淋濁丸(特製)　大瓶 四元五角　中瓶 二元五角　小瓶 一元二角

哈郎淋濁丸(普通)　大瓶 二元　中瓶 一元二角　小瓶 六角

哈郎治淋座藥　大盒 一元　小盒 五角

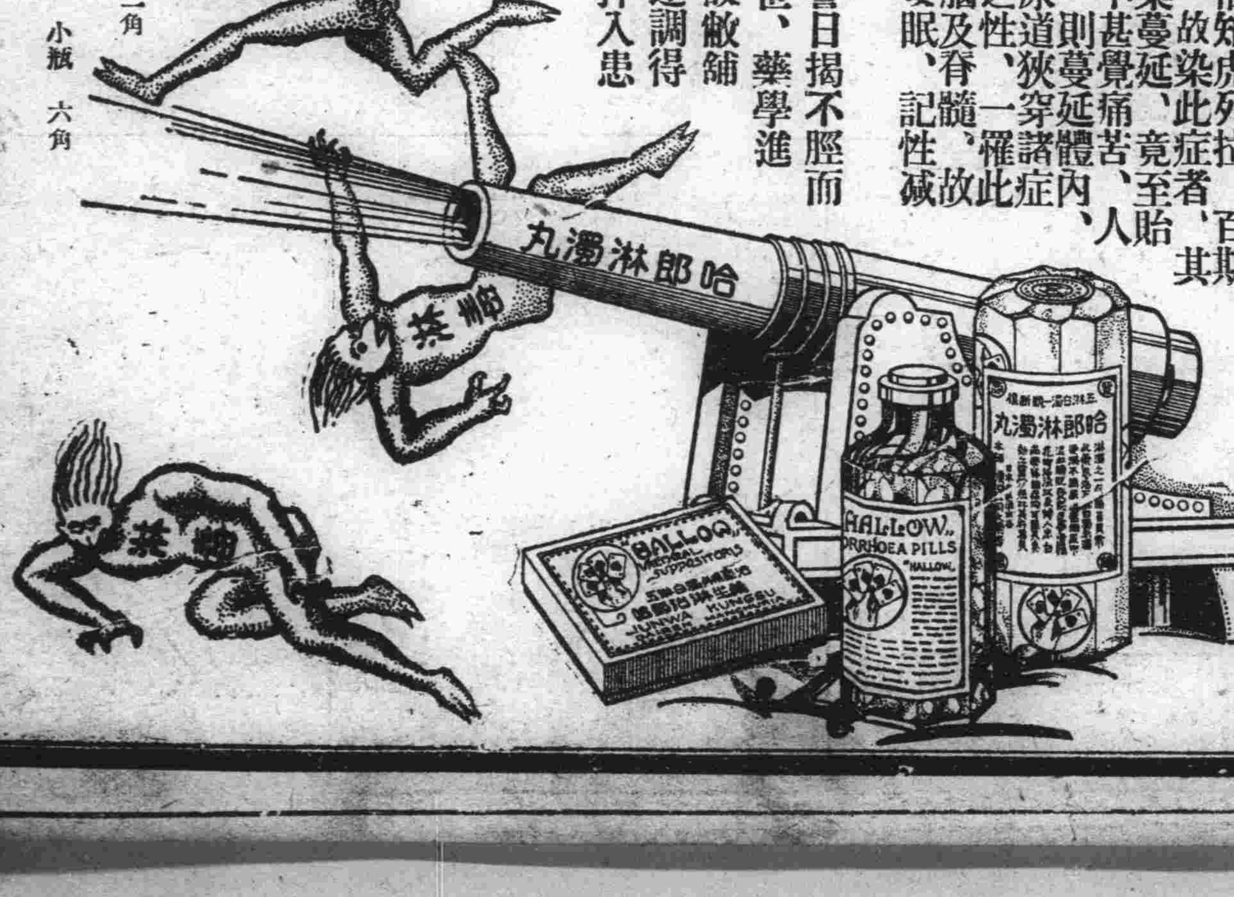

滅疳寧

藥片 吉利糖

兒童萬病源泉的蛔蟲病

蛔蟲自口內侵入臟腑經由圖

蛔虫在體內。穿腸入肝。潰爛臟腑。吸收養料。分泌毒液。不但阻止兒童身體之生長。障害腦經之發育。實兒童百病之根因。生長成人之最大難關也。

是藥也

既是芳香甘美的佳糖菓。又爲馳名世界之驅蟲藥。既可當作兒童零食的糖菓用。又能於不知不覺間給我們驅除腹內之蛔蟲。有蟲者服之。蟲隨大便而排出。無蟲者服之。能可豫防蛔蟲之不再生。且使發育佳良。身體健壯。腦經活潑。靈悧聰穎。確有維護天聰防病於未然之神功。故爲家々必備之靈藥。負保育訓養兒童責之爲父母及學校師長者。盍各以少許之金錢。造一生幸福於無窮。培植壯健國本之第二國民乎。

東省各地大藥房均有代售

另備『殺滅蛔蟲法』『醫家證明集』函索即寄

總經理處　大連　日本賣藥會社

總發行所　大阪　藤澤友吉商店製藥廠

大連支店　大連市山縣通七番地

瀋陽

吉江軍奉令出動中 考查邊疆防務
令報佈置情形軍實概況　購買大宗米麪定期開標

東北邊防軍司令長官公署以各部駐在各地之防軍多相繼調動所有邊吉江各邊境以及蒙邊一帶之防衛關係重要亟應加以考查以昭愼重特於十九日訓令各軍事機關並吉江兩省駐軍副司令各地鎭守使警備司令等對於各該轄境駐地防衛之佈置最近分配所部軍隊情形與防軍是否曾經換防並軍實軍需是否充實逐一據實迅爲呈報到署以憑考核云(捷)

邊防公署昨接北平行營電以關內兵力薄弱不敷佈置調吉黑二省軍隊共四個旅計步兵各一旅騎兵各一旅以及遼軍第十七旅黃師嶽部東北鐵甲車大隊曹司令所轄各隊刻由邊署業轉電各軍旅準備入關云(江)

東北邊防公署購置委員會現因各軍出動需用軍粮甚多遂於昨佈告招商標購計大米紅粮五十五火車洋麪一萬四千袋定於二十三日開標云(江)

兩轅門拆除 兩城門將改修

軍署門前當先元帥充任督軍之際建樓東西兩轅門以壯觀瞻而示威風茲以城關馬路一律展寬商民房屋侵佔街基者均行退讓惟東西兩轅門孤立街中殊不雅觀市政公所所長李德新稟請省政府提交政委會開會議妥准予取締遂於十八日興工入手拆除云(立)

市政公所所長李誌新前曾擬定收城門一律改造着展交通大東城門與大西小西兩城門均已改造妥協尙有五未門能改造今欲先收大北門按投標辦法招商改造小東城門南甕圍外轉角牆另行修補大北門改造費預算理洋兩萬四千八百零五角三分押金一千三百元小東門修補一千二百一十元八角押金六十元有欲承包者每日上午十二鐘下午一至四時來所驗看說明書計圖畫等二十二日投標云(立)

吉長兩領蒞瀋 爲協議萬案

關於萬寶山事件昨經張主席與林總領事交涉一次業誌本報駐瀋林總領事爲明瞭眞像及協議交涉方針計乃令吉林領事石射氏及長春領事田代氏來瀋該兩領事業於昨十七日晚奉命前來旋於十八九兩日在日領館開會協議今後交涉之具體辦法一俟完竣該兩領事即行返任云(江)

將設經界局 提交政委會議

省府臧主席近因東省田地與內地各省不同每多涉河帶水挾山傍野一般人民因界限不清迭次爭執興訴現擬在遼設立經界局一俟提交政委會議決後即當實行設立云(林)

姜司令來省任務

東邊剿匪司令姜全我近因轄境胡匪四起迭次督率軍隊剿辦迄未肅清現因關於軍政要項應行晉省面陳是以該司令於十七日搭車來省即謁見張代司令陳述一切云(林)

考查各路車輛數

東北交通委員會現爲考查各路車輛實數起見昨十八日訓令各鐵路局迅將各該路之機關車若干輛客車若干輛貨車若干輛貴賓車若干輛飯車若干輛皆須分別列表呈報前來以便查核轉行報部云(捷)

設立娼妓診驗所

瀋陽縣公安局長張鳳岐現查九區地界娼窯林立爲免除梅毒病菌傳染藉謀人體健康起見於勢所不能廢娼之今日研究一兩全之策決定設立娼妓診驗所所內置醫官一員醫生若干人於每月內診驗妓女兩次每次按三等收費甲等妓女收現洋六角乙等四角丙等二角診驗無病者發給執照准其營業有病者速行調治暫不准接客此種計劃頗屬有益聞該局業擬定章程具呈瀋陽縣政府請求核准之後再轉請警務處核減備案即行成立云(江)

長春

李訓練監奉令赴瀋 有關吉軍移防
張輔帥垂詢萬案眞相 并商吉軍訓練各事宜

據吉林省城快訊云駐瀋陽之吉省政府主席張輔忱司令頃爲洞悉長春萬寶山韓人强掘民田放水種稻經過調查眞相暨磋商吉林軍隊訓練實力並對外一切交涉情況特電召全省陸軍訓練監李振聲氏兼程赴瀋逐一陳述以備考核等情李子鐸氏接電後立即拚擋一切急於日昨下午八時五十分由省垣到長未容稍停即換乘當夜十時之滿鐵列車逕赴遼寧云又一消息云李訓監今番奉召赴瀋與前數醞釀吉軍換防北寧線之風傳亦頗有關云

考察團來長預訊

據交通界确訊云國府設立中央大學校學員張其治氏等六名最近利用暑假期間發起東北各地長途旅行預定遇赴旅大安東撫順本溪遼陽吉林長春哈爾濱等處參觀名勝形勝最近該學員等已由安到大連大約不數日內即抵長云

縣公安局辦理 萬案之經過

長春縣公安局長魯綸氏前爲轄境鄉三區萬寶山馬家哨口地方發現大批韓僑强行掘溝放水害及民有良田一案曾經維前防後已過事實無分巨細慨然秉承上峰意旨並躬往肇事地方屢次剴切交涉現雖事體擴大而局長無一日不在驚濤駭浪之中晝夜防維寶期盡衛國衛民之矢志於萬一茲特將該局辦理萬案經過情形函件列下

魯局長遵令處置萬寶山案經過情形鄭重聲明

敬啓者長春縣境萬寶山地方發生交涉以來轉經數月之久此案事前係經自治第三區公所呈請墾荒種稻所以該管公安分局事前未得與聞但關與韓民擅自入境之初敝局長即認爲非常重大事件一面飭該管分局將韓僑入境經過情形月日男女戶口數目到境作何事業遷自何地曾否入吾國籍何人介紹到此有無原住地遷移執照均令詳細造冊具報呈報在案一面由局先將大概情形報告警務處暨政府請示辦法以後所有辦理情形均係隨時報告處處奉命而行本局並無任便處置之權案牘已有數十件之多決非片言所能詳盡所有敝局長以及各該官警對於此案發生迄今其至廢寢忘餐不辭勞怨之苦維持和平不避槍彈之險凡事無不以國利民福不徒貽外人以口實爲目的秉承列憲命令積極分別辦理其中警察人員忍氣吞聲委曲求全之處指不勝屈各種經過情形均有極詳細報告卷檔俱在歷歷可考但因處置經過詳情有關外交機密未便公然宣佈違背國家公令因此故以致社會上或有誤解不明眞相之處殊屬遺憾此後凡愛國諸君關心本案者應請隨時駕臨敝局無任歡迎自當詳報以明眞相而免遠道傳聞失實是所感盼之至敝局長個人名譽事小國家警政前途事大也特此鄭重聲明素仰貴報素負衆望主持正義區區微忱諒蒙垂鑒此致滿洲報社公鑒

遣散殘廢官兵 令免費輸送

陸海空軍副司令行營准山西省政府主席商震陷代電稱晉省遣散殘廢官兵回河北河南山東湖北安徽江蘇遼寧綏遠各原籍持身第一後方醫院遣散殘廢官兵證書請飭平漢平綏津浦北寧各路局驗明證書准予乘坐軍用車並加保護以示體恤等情張副司令准此當即通令各路局遵照免費輸送持有該項證書之殘廢官兵以示體恤北寧路局奉令後現已通飭全線各站知照云(捷)

金州

官民公宴賈博士

滿鐵病院金州分院勤務賈君雨田榮膺醫學博士民警兩署及地方紳士有志者約百三十餘人於十六日午後六時公設盛宴於小學校祝賀光榮席間日人岩間氏華人曹冠甲祝詞賓主言歡燈紅酒綠稱觴醉月約八時許興盡而散

大汽車肇禍 轢斃交通警 日機匠被押

長春市興革營業汽車行第七號儀客大汽車司機人齊寶田於十八日下午四時五十分駕駛汽車行經市內東三道街口地方因速度過猛行人如織偶未留神致將公安第三區値崗警察白峻峰碰倒竟由該警察之頭部軋過立即血花四濺腦部被震極重越時死去當時經大馬路値崗察聞警趕到除將司機人齊寶田逮署看押並將已死之交通警屍身昇去埋殮電告公安局舉行追悼會業於十九日上午舉行殯儀出屍親王文金主張暫浮厝於南關大佛寺查已故公安三分局二等交通警白峻峰現年二十三歲係遼陽縣人其發引時市內軍警紳商前往恭送者數百餘人之衆云

常旅長請領軍裝

吉林陸軍騎兵獨立第七旅駐防農安縣之中將旅長常堯臣氏頃爲直轄部隊軍裝皮件等物刻屆秋季請領期特備具公文由該旅長躬親晉省呈由照代司令批交長春陸軍被服廠照發茲聞常旅長奉批之下由省來長下榻於頭道溝越香春旅社休息云

海城

卍會組織募捐團 立即集得鉅欵
臨溟多善士熱心救僑胞

本縣紅卍字會以僑鮮華胞橫遭殺戮刻下逃回安東者已達三千餘名爰本慈善之旨特向各界募集捐欵等情曾誌前報茲卍會人員於十五日組織募捐團二十名在城關內外分組募集兩日之間立收慈欵大洋五百餘元可見吾海人士急公好義之心實爲其他縣分所不及蓋値茲商工交困金融恐慌之際居然收得如許之良好成績誠爲被難僑胞之福音也語云種瓜得瓜種豆得豆凡慨捐人士之福果書因前途正未限量耳(青)

十區之匪訊 又發生一搶案

十區盤嶺村於月之十三日闖胡匪二十名將魏子樵之長子綁去一則曾誌前函詎公安隊正遣隊四處搜查之際而該區所屬大坎子居民張秀亭家於十六晚又竄入胡匪四名搶去財物若干刻該人民除請公安隊火速剿除外並聯合各村自衛團幫同官家竭力防禦云

村公所出賣契紙

本縣十六日之行政會議縣長交議各項案件當府未能一致通過然經審查股審察之時不難迎刃而解惟官契紙一項係區代表提議者當時覺一致通過各村如有請求是項契紙者縣府定照發爲給但不請者官家亦未便强予是在各村長之自決云云

安東

收容所裁撤兩處 難僑紛紛回鮮
亦有回籍另謀生業者　捐欵踴躍又演戲募集

安埠日前所收容之被逐華僑各收容所計達三千六百餘名已十有餘日經當局力向朝鮮日當局交涉維持我僑民殘餘生命財產現狀業有端緒聞僑民所租種鮮人滿地免收上季租金餘如被鮮人所毀壞之傢具責成鮮人賠償等情以故五處收容所難民自昨十七日起已紛紛返朝鮮八九百名現正將各收容所歸併於丹桂舞台及新明影院二處其餘三處已撤消歸各該院主以便營業之

安埠逃回華僑五處收容所已達難民三四千名經當局設法救濟收容業已迭誌本報茲聞朝鮮岸現在韓民暴徒已斂跡日當局又已聲明保護完全責任昨十七日起華僑渡江返鮮經理各自殘餘屍骸及產業者一千三百餘名間有五百餘名已不願再往因請求資遣各回原籍業經各機關酌議相當資費遣其回籍云

安東被逐華僑臨時救濟收容所々收容難民三千餘衆各界紛紛施助欵洋之踴躍已迭誌本報茲截止昨十五日計算收現小洋一萬零零六十一元二角收現大洋二千一百五十八元六角金票五元又遼寧各法團施助現大洋三千元各情形殊極踴躍刻聞紛紛送助者大有人在

安埠市民爲被逐華僑到安後特組織救濟團以便協濟各收容所之難民其辦法邀集各界劇友假青年會於十七日起開演游藝新劇並函邀各界仁人善士屆時蒞會觀劇藉籌慈欵俾便協濟云

自鮮民暴動後我國難僑紛紛來安住于安東各電影院及戲園內至今數日於餞等之經營及市面大有影响安東旅鮮難僑紳濟會有鑒于此遂開會討論難僑下落問題議決共分三種辦法爲回籍回鮮及別謀生計後對于回籍者之船費問題要求太古政記汽船會社及恰隆四船行免費繼四船行擬于十六日答覆會畢各辦事人員實行調查人數及貫籍即行辦理云

電燈違章之規定

安東總商會昨佈告案據本市電燈廠函稱本廠爲各家裝設電燈已經數月於裝設後實用本廠電者固居多數但雖裝設而仍然不用本廠電者亦在所難免請由廠派員協同商會警士詳查如有已設本電燈而不用本廠電者即以裝設之日起按照包月電燈章程收費業經縣政府交市政委員會議決照辦函請派警協助詳查等因到會當即照登本市商工日報佈告全市商民於本年七月一日以後凡裝所電燈完全用我廠電者現往不究倘須照章繳租料及電底費茲特派警協同該廠員挨家切實調查經此調查後倘再有虛應故事表面雖裝設我廠燈而實際不完全用我廠電者即由裝設之日起按包月電章收費以杜取巧而重地方公益合再通告全市商工業一體知照如再陽奉陰違定按法罰辦勿謂言之不預也云

朱領事照會 保留要求賠償

據新義州人言平安北道管內風潮已暫平息僑民回新者已四千餘人駐新義州朱領事現正調查損失已遵照外交部電令向平安北道石川知事提出照會保留要求損失賠償權歸中央政府辦理茲將照會全文抄錄如左

爲照會事此次鮮人暴動貴知事管轄區域內除已知中之島死一人及大楡洞雲山北鎮等處多負重傷者外少餘損失情形尙待調查至于未受騷擾如地承貴知事飭各警署警戒保護深爲感謝惟其他等處僑民因此暴動所受生命財產上之損失請保留一切要求賠償權歸我國中央政府辦理除仍請貴知事盡力保護並防止不再發生此種不詳事件對相應照會即希查照可也云

日警察檢舉暴徒

頃據韓岸新義州來人言及該處近日來派其刑事及巡察警部等逐處搜査前次之暴動不逞鮮人至十六日止共被檢舉者七十名又中之島(即夾心子處)被檢舉者四十二名共爲一百十二名均已送押於平安北道演武廳內以憑懲辦其餘正檢舉中

過道電線被切斷

安埠樹德東所設之中華機械工廠已數載於茲該廠曾設廠電機一架在于家溝鐵道北端其住宅內設電燈數盞由該廠自行通電及自設電桿電線由鐵道上過線事已數載乃近於日前忽被日方電汽會社竟將該廠所設電線完全切斷不能通電云

遼陽

解送盜犯窩匪犯

公安局據五區分局長吳殿弼獲送盜犯劉清波張清會德甲等三名窩匪犯王富章並七鳳子槍彈等項當經該局預審該犯等均各供認有爲匪行爲不諱且以案關重要遂轉解縣清鄉局收訊依法處辦云

哈爾濱

取締木質屋房
已有者限五年內拆除　新建者不准再用木質

哈爾濱爲各埠通商之樞東北幾省埠稱爲首但所缺點者以其市內房屋多以木質房屋建設以致年來發火事件每日迭見叠出且一家肇事殃及數家誠於市內損失一大原因故東特市政管理局鑒及此已規定繁榮市政計劃決定取締木質房屋但前最難者舊有木質房屋一旦飭令拆除改建殊恐市民一時財力不足故規定一通融體郵辦法凡舊有木質房屋限於九年內一律拆除改建以民國廿七年七月一日爲止此間并派有督察辦理以免延慢并市內如有新工建築者一律禁止再用木質而資繁榮云

調查災黎報告 仍在待救中
當局籌備施賑

關於穆稜水災後一般災黎自經各方當局竭力施賑因欵不足特請本埠市政處特請特區當局呼籲早誌前報茲悉特區當局於前除已撥欵暫先救濟外并特派宣傳課幹事張樹屏前件調查於昨業已返哈據云彼處廬舍盡付頹塌田禾沖沒一空人民淹斃壹千餘名仍在仰首待救之中故特區當局得斯實情後現正積極籌備賑欵施濟云

因口角墜車 結果一死一傷

茲據旅客報告日昨東鐵南來第某次客車正駛至寬城子附近內有坐客兩名不悉因何發生口角繼又動武相扭一團雖經他人勸解卒無成效遂竟双双墜於車下其他坐客見狀大驚遂報告車長停駛急沿路尋覓遙見二人僵臥軌旁逼近視之其一已早死去其一受傷雖重尙有氣息遂急擡於車上施行救急手術始得略見呼吸聞云尙無生命危險但此二人所作惡劇未免太甚夫旅行乘車原本和氣爲旨即有不滿之處亦可論及公理即便對方不情何妨不甘讓步今竟爲微々細故卒致喪身輪下其死不値其愚笨可云極矣奉勸得慶更生者嗣後多加注意爲維

捐欵賑救華僑 濱市商會開會

萬寶山事件發生後韓人到處排斥慘殺華僑案各界人士對此莫不痛心哈爾濱市商會日昨除已電令政府提出嚴重交涉外并積極募捐而資賑濟華僑災餘各節昨報已誌茲悉市商會自經召集各界聯合會開聯席會議後如有捐欵則市商會代收云云故於日昨我方各界人士捐欵甚爲踴躍一日共收到哈洋三千餘元捐欵人士仍是絡繹不絕由此觀之哈爾濱各界人士關於華僑之慘痛與熱心可見一班矣茲又悉濱江商會亦定於今日午後召開董監委聯席會議報告萬寶山事件俾得我同胞得以明瞭眞象並可妥速捐欵而資救濟云

稅捐局案未了 牛商又起訴

濱江稅捐局局長孫廣庭前爲徵捐情事拘押商人王沛然一案雖經中人奔走調說卒無成效各方人士對此疑案頗爲注意現經樊仲甫在濱江法院以蹂躪人權罪名控訴在案聞云今日上午即行開庭審訊果何另誌茲又悉東特管理局某科長最近爲辦理牛商事件連押牛商執事兩次故彼等牛商大起憤慨日前公推牛商當事者李瑞景以科長濫用權力拘押罪名控於濱江法院云嗚呼本埠小民控告官吏何其迭出不窮也

普蘭店

胡匪光顧雜貨舖 搶錢又傷三人
猴兒石屯發生强盜案

普蘭店管內臥龍屯會猴兒石屯三十一番戶雜貨商人姜永功處於十六日午後九時許忽來四人組胡匪藉買饅頭爲名自前門混入手持木棒即向姜某索錢否則即打死汝等姜某與櫃夥三人均受有重傷幸無性命之虞三人被逼不過無奈將所有欵項拿出計小洋五百元之譜全部搶去胡匪得欵後潛逃無踪矣

公安局請欵建築

縣公安局內所有房屋年久失修頹塌不堪上漏下傾不宜居住因呈請縣府撥欵補建嗣經財政委員討議零修砕補地方尙可負擔若重行建築則四千六百餘元似此鉅欵籌維無策乃轉呈財政廳云

拜泉

劉會長整頓會務

本縣醫學研究會會長劉君哲生品學兼優聲譽卓著自任會長以來對於會務力加整頓淘汰閑員節省經費減收會金免各醫生擔負過重每日必至會一次查閱會內各事並於星期日招集各職員開通常會議藉資討論會務應興應革事宜以便進行而謀整頓云

鳳城

持假槍劫路 被人識破擊斃

城北十里許發家嶺後大石牛處十日早有一匪人在該處劫路遇有七區人劉萬秀者率子德凱由城返家行經該處該匪袖槍恫嚇將錢劫去劉子德凱賦性機警窺破匪人所持之手槍爲小兒玩弄之假物遂即向前摟住匪腰仰父又以石塊將匪擊死云

令嚴懲土豪劣紳

清鄉局奉總局令開查清鄉之道非僅清匪一事例如土豪劣紳之剷除亦清鄉分內之事仰嗣後關於土豪劣紳嚴爲懲辦以謀人民之幸福而副清鄉之

吉林

澈查額穆趙縣長

吉林省政府現據額穆縣民孫祥恩等聯名呈控該縣趙縣長虛措事實增陷人罪及湮滅證據發掘公共善塋拍壞多數屍體並僞造民意斂財勒碑等情形省政府當即檢同保結飭令民政廳澈底查辦云

李鎭使歸來

吉林鎭守使李桂林前因重要防務曾親赴遼寧錦縣晉謁張副司令官稟請一切頃已事畢不便久滯李鎭守使遂於日昨由遼歸來云

開原

白布蒙頭之 胡匪搶染局

本驛毗連小孫家台後街富聚源染局執事人曹某於昨晨二時許突有胡匪數名有持手槍者有持木棒者有赤手空拳者不一該匪徒頭部均用白布包蒙不知是何意想其中必有原因亦未可知進屋後並未聲張動武即搶去衣服銀錢即洋牘子等物遂即逃匿無踪後經公安第四區聞訊趕至捕獲該匪等業已遠飄俟後能否弋獲容訪續誌

嗎啡療養所 改爲戒煙所

開原縣政府縣長佟耀聲氏頃奉遼寧省政府通令略謂民政前廳令各縣設立嗎啡療養所多以經費無着進行困難茲因有煙案罰欵提成撥充經費擬將各縣前設之嗎啡療養所一律改組戒煙公所專司療養煙嗎啡等人犯至未設法院分庭地方煙案罰金無多即將此項提成之欵盡數撥充嗎啡療養所經費勿庸另行改組已呈准省政府通令各縣遵照實行惟瀋陽營口安東另案核辦該縣長奉到此項命令後已遵照辦理

奉廳令呈報消防

開原縣政府縣長佟耀聲氏近奉民政廳通令略謂以消防一項關係人民生命財產極爲重要茲特通令各縣將其經費何籌措每日支出若干消防人員數目及預防水災有無具體辦法等項詳查具報以憑查核等情該縣長奉此已着手進行呈報云(濟)

分庭檢察官易委

開原縣司法分庭檢察官楊立堂近奉遼寧高等檢察處令調到省另候任用遺缺委郭邦彥充任現郭君業已到任視事楊君於昨日東裝赴省云

錦縣

設立兩粥鍋 又謀救濟法
錦西災民待賑

邑西錦西縣重災情況及代表來錦請賑已誌報端茲聞楊子功會長除亟々在沙鍋屯及塔子溝兩處安設粥鍋救濟就近沙金溝富龍小大小紅石磊窟隆山一帶之災民外仍擬另謀救濟方法惟此一萬五千待賑孔亟之災民數日不食則斃實有迫不及待之勢望各大慈善家迅伸菩薩手發慈悲心急施賑濟速起而救之遲則無濟矣(博)

延壽

公安委任督察員

本縣公安局關局長前以本局督察員宋國鈞調任第一區分局長遺缺不可久懸查有歷充要差之尹春恩經驗宏富堪以接充呈由縣政府轉請警務處核委於日昨奉令照准遂將委任令發交該員祗領到差任事云

本社啓事

各分社若以現大洋以外錢鈔匯交本社時按照左開行市

▲今日之行市

大洋兌金票　四四、六〇

大洋兌鈔票　一〇〇、五〇

大洋兌小洋　一一三、八〇

經理部啓

莊鴻華啓事

敝人前在南洋任職經理歷有年所去夏因另有別謀辭退南洋但當時與南洋主任何天生君双好意見相左以致稍有誤會後經至好衆人調解早已言歸於好去年七月三十日滿洲報新聞所載均屬以誤傳誤不足爲實恐外界未明眞相特此登報鄭重聲明

各科診療　愛克斯光線科

陳英普愛醫院

戒除阿片嗎啡　無痛保險　一切流弊

病室完備　入院隨意

大連市奧町愛宕町角　電話七六七九　八五一〇

先施雪花香

代理處　大連　洪順祥　協源茂

營口先施分莊啓

粵東 廣芝館緊要啓事

(注意)嚴防假冒

敝館所製各項丸散膏丹東北諸埠向歸萬興錢永和慶兩家代理專銷歷有年所貨眞價實久蒙同胞歡迎查近有無恥之徒由粵私造假藥運營銷售欺世誤人不法已極若不澈底查究不但危及敝館營業且於光顧諸君貽害尤深除已稟官懲治外故特登報聲明仰各界認明本館招牌及裝璜外所粘萬興錢永和慶經售方帖庶不致誤是所至盼

東北唯一　光明美術照相館

西洋技師　電光攝照

凡游瀋者　須趁機會

留一紀念　包管滿意

全國唯一照相通信機關　東北新聞影片社

候給東北新聞照片　承攝各種電影片

瀋陽商埠十一緯路三經路口一百四十號

●最重之淋病速服●

花裏生　一盒立時斷根永不再犯

大盒四圓　小盒二圓

總發行上海百福公司東三省經理處遼寧小西關大生藥房

遼寧馬路灣韓奇逢藥房大連華泰藥房

鐵嶺恒記藥房江省德泰盛長春中西藥房濱江韓奇逢藥房

無處購買請將欵匯至駐鐵嶺百福公司原班回件不悞

贈送瘧疾靈藥　瘧敵

最重瘧疾服一盒立時斷根永不復犯每盒現洋二元今逢五週紀念特提出一萬盒贈送患者寄下包裏費現洋一元立時赴上一盒郵票代價亦可

贈送處鐵嶺西門外梁濟民藥房

贈送　鹿胎丸

冷香鹿胎丸、乃揀取年壯牝鹿之原胎、配以珍貴藥品、用最新科學原理、提取鹿胎內有效成分、經試驗認爲當世婦科靈藥、專治婦女經脈不調、經前錯後、腹痛、紫黑成塊、經閉崩漏、赤白帶下、腰腹疼痛、子宮寒冷、午後發燒、心跳氣虛、盜汗、胸腹脹悶、飲食少思、多年不孕、以上各症、一服立效、藥力絕大、誠婦科第一聖藥也

贈送辦法

本藥房爲紀念開幕起見、特提出冷香鹿胎丸千盒、作爲贈送、凡買一盒者、即贈半盒、買半打者、即贈半打、推廣無多、幸勿失卻、每盒價大洋四元、一定不二、外埠函購寄費在內

遼寧鼓樓西路南　金城大藥房

總經理　德記西棧老藥舖　電話八七八八番

大連西崗街九一番地

通聞

△銷售印花規定

(遼陽)縣長楊顯青現查各區長請領經售印花與其他處銷售事同一律故經售稅款應仍照四五扣提經費以昭劃一而便催銷特令各該區長遵辦云

△公安發放警餉

(吉林)省會公安局劉國銓局長現查前屆發放本月份警餉之未便延誤遂於日昨將款備妥即日通令各分局隊來局領餉可也

△免收電廠車捐

(吉林)省會公安局現據省城電燈廠函請以該廠職工共有自行車數十輛緊屬辦公之用應即免收車牌捐實爲公便公安局查事尙屬實當即飭屬所有電燈廠自行車一律免收車牌捐云

△民食缺乏堪虞

(萬家嶺)本村附近去歲年景雖屬十分豐收然今春以來因工商各業之不景氣而錢法又萬分奇緊以致除一般農戶尙有微粮充飢外他如以工代田及養蚕爲生之民戶粮食均感缺乏其有數日不得一飽者雖東部民戶現由官府發粮接濟而本村則未化雨均霑古云邦以民爲本民以食爲天望負牧民之責者其設法維持而免餓莩載道也可

△傳習所畢業式

鐵嶺縣立接生傳習所深造班月之十八日爲畢業之期午前十後校兵明星垣涖塲訓話並於先日函請各界參觀校長訓詞全體學生往畢業典禮受畢業證書並攝影以作紀念云

△仁德門面更新

(皮子窩)東街仁德裕藥房於皮開業多年甚蒙各界之佳許現因門面年久破舊不堪實不雅觀特招集房東揖酌門臉另行重修已蒙房東允許現已修竣將一切屋內屋外煥然一新一般顧主亦倍見增多云

△法院辦公改點

(依蘭縣)駐依吉林高等第一分法院向來於每日正午開庭晚四點散庭近因天氣炎熱辦公頗感困難遂每日於早九鐘開庭十一鐘散庭較之平日時間略事更改對於公務尙無阻礙云

△小麥豐收有望

(依蘭縣)本邑農家除大豆外以種小麥爲大宗今年自春以來雨水調和現在麥穗出齊再過半月即可刈收據農人言今年之豐收爲近數年所未有鄉村婦孺均欣欣有喜色云

△大通棧倒閉矣

(長春)頭道溝一偶中外雜居商務輻輳爲全市冠近年以來因受金貴影響市情不振所有各種巨商相倒閉者約在十分之四五於是地方金融奇緊百業蕭條所謂繁華市場者竟至一蹶不振其最可憂者爲頭道溝車站附近各旅館客棧等十數餘處相繼倒閉呼庚呼癸勢將頻於斷炊茲聞火車站附近唯一之大旅館大通棧經理常錫之因旅客寥寥生活維艱竟於月之十九日宣告倒閉所有該棧之櫃夥五十餘名均各鳥獸散矣

△公園小販被竊

(長春)市公園內涼亭小販張連奎於本月十九日上午逕赴第一區公安分局報稱夜間不知時刻突去偸兒光顧計盜去留聲機盤數塊布大衫等物懇請查緝賍賊等情原分局長據情後立即通知各區所並偵緝隊上緊查緝以便破案云云

△同源成已倒閉

(長春)市大馬路郵局斜對過同源成鮮菓局前因生意不佳欠實隆號益通行邊業惠華等銀行鈔票九千元近因無力償還當由該號執事人於本月十九日逕赴市商會呈請清理計物及現金七千元市商會方面當即通知債權人到會清理云

△棉花發育狀態

(金州)管內本年度棉作之發育狀態一時遭油虫之害不勝憂慮於七月初旬暴風雨之際樸滅絕影近入發育順調之境秋成定穫相當之收穫將來栽培可否實際問題必受批評風傳不適宜地栽培有中止之語而東部一帶發育狀態時不現之稍呈良好之現象(明)

△演戲敬答神庥

(金州)管內大孤山會居民半多漁戶倚水作因仰事俯畜賴此生活春令魚市大獲利益海不揚波咸慶平順神靈默佑銘感五中公同合議訂僱崔家班於該地廟宇七月廿五日起演戲五日敬答神庥取神人共樂之意藉此圖報於萬一也(明)

△鮮婦效顰華粧

(金州)城內突現摩登女郎嬝々亭々串街越巷上衣綠色下着青裙頭挽雲鬟足穿革履手持紫色絲絹旱傘考查之乃朝鮮之婦藩除其國俗全身白色之服制效顰我華人之艷粧云

△砂金試驗採掘

(金州)管內岔山會劉家店會毗連廣寧寺河川發現砂金礦苗關東廳及金州民政署實地調查結果經關東廳頒予一個年間試掘程度前途若何各方面頗其注目(明)

△醫士堪稱國手

(拜泉)本縣南大街東北醫院院長張惠良在軍醫學校畢業歷充陸軍軍醫官之職於去秋來拜設立東北醫院開幕之後凡患有內外等症一經治療無不立見功效對於手術尤所擅長以故每日診療者大有應接不暇之勢又本城東南三道街路西中國醫士楊秀峰在東省行醫多年品學兼優人極忠誠自到拜懸壺以來聲譽卓著現在因事務紛繁已不出診而一般信任楊君醫理精詳者尙多往求治由此足徵張君手術靈敏楊君精通醫理是以拜邑各界均頌張楊二氏實爲中西醫士之國手云

△剪掉本夫陽物

(臨江)世風日下道德日衰好盜邪淫屢見疊出竟有子女成群而仍行戀淫致起醋波剪掉其夫之陽物者故誌之以儆閱者查本邑第八區六合村住戶丁寶昌者前曾充當第七區保甲隊長後因地方政治改革辭職務農其妻劉氏年方二旬貌亦可人爲性淫蕩與岳家同住一院夫婦頗稱和睦生有子女各一惟家道日衰屢次出門謀求生活妻妹喜元子年僅十四常在該姊室作伴然丁某雖屬謀生活奈時運不至以致家中日稱日累債台高築如是憂愁萬份形容枯槁其妻遂生厭惡之心加其萬惡之岳母劉程氏終日唆使其女與婿離異而又特引誘無賴曲景元與女成好初則陳倉暗渡久而棧道明修該丁某覩此醜態忍無可忍始將奸夫捉獲同岳翁送至村公所拘押後曲托人保出潛逃此後丁某之妻仇視耽耽除終日攬閒外而滿溝胡串人盡可夫丁某無奈始至村公所充當團丁於月之八日因有細故晚間回家辦理其妻突改笑容其妹喜元子仍在同宿丁某因其妹年幼又常與其姐作伴故未介意至夜半丁某正在睡夢之間而慘無人道淫蕩無度之刁妻即近前用手揑索將陽物拿住該丁某以妻和好要會巫山正思好事之時其妻即曰汝爲何如此恨心强奸幼女其妹聞此突起將丁頭抱住劉氏同妹竟下橫暴辣手將丁陽物剪去大半鮮血淋漓曖喲一聲昏絕於地斯時經岳翁之工人等聞聲跑至救護幸未傷命天亮經其岳翁報告公安八分局檢同證據一併送縣歸後如何容訪再誌

△輪船激惱乘客

(扶餘)日昨由扶開往哈濱輪船計有二艘江鳧輪泊於城西門外瓦盆窰側以其就近順便搭客頗多而嫩江輪藉口水淺不能藉崖停在西大嘴子拋錨於江心坐客奔至該處則江水汪洋不能飛上船去要求該輪放下小船渡客上船奈該船不允只遣水手數名下股背負乘女客每負男客一名背錢六十吊女客減半少艾無錢亦可因其無理取鬧惹起公衆忿怒遂演成全武行一幕戰劇結果該輪自知理曲仍用劃子接客上船一塲風波方告平息云

△改用新須市尺

(扶餘)縣政府頃奉吉林全省田賦局訓令自二十年一月一日起凡丈量田地街基宜用適用新頒市尺但在期前曾經丈量等處或有發生糾葛時仍照舊尺清理至於新墾田地新放街基必須遵用新頒市尺不得玩忽縣府刻已諭令所屬一體遵照辦理云

△冰糕清潔異常

(開原)本縣毗連小孫家台番核局胡同路西數有冰糕床一處該床主人王某所攪之冰糕非他處之可比每日清晨早起即將開水盛至冰糕桶內待放涼後始行以冰攪之至于所食之器具均用清水洗之復以白布散蒙以免蒼蠅集聚清潔異常是以每日吃冰糕不乏人云

△青菜價值低廉

(清)(開原)近來至街市所售之青菜其價值非常低廉如時下所賣之雲豆每斤售奉票七毛大葱售奉票四毛黃瓜每條奉票五毛其他一切之青菜更屬便宜云

△教會落成典禮

(開原)本縣毗連小孫家台與隆街基督教會因原有之房間不敷沿用是以經該會主恼人等議決購安姜宅之房址重新另行建築工成於大現已備理完竣擬定本月十九日即禮拜日至該會舉行落成典禮想屆期必有一番盛況云(清)

△娼窰擇吉開張

(普蘭店)久壽街娼窰雲樂班倒閉後將所有舖墊全部兌與同仁街慶和成銀樓主人關寶慶氏於舊仍操神女生涯現已得官署許可竟名桂紅班擇於廢曆六月六日開幕云

△公園搭棚傳教

(遼源)雨後公園院內地廣人稀自立粥鍋以來院內頓成熙攘世界又有耶蘇教徒搭一布棚每日在彼傳道聞大有人信道云

△久旱忽逢甘雨

(下九台)自近月以來日炎風高禾穀缺雨旱象已成四民恐慌忽於月之十六日午天忽陰雲四合彌漫大空俄頃大雨如注旣沾旣足是以四民歡騰云

△警署清查煙賭

(下九台)本站鐵道南北各警署爲聯合搜查煙賭保衛公安計遂於日之十六日施行檢查

海城行政會議

教育局長所提之議案(續)

實行六年制可以停辦縣立小學添設職業學校案

理由小學制度理應六年銜接並無分初級獨立各自爲政之意特因村屯經費不足作權宜之計暫設四年初級小學校試問一級小學分成四組一點鐘內顧四樣兒童同室工作豈能均是自動作業必須教員面面周到方可有濟若少一疎惰其害不堪言矣年來單級小學複試教法已成嚴重問題特因一部份人醉心歐化以爲歐人能教八授種不同之復試課程八年義務教育即在一室之內而忘却中國文字絕對比歐洲不同就國語而論必須通國文的然後能通國語因國語也是用文字組成的也是用文字表現的而又無偏傍系統如歐文之ABGD數四年級的學生仍是課課有生字其生字即詳細所釋亦不明白中國教育受文字之困無法打破四組在一教室中即國語一門亦顧此失彼教甲組而乙丙丁三組均不能有相當之作業故任何分配得法教學過程甚熟而表面文章實際上兒童不得力少留心教育者皆知之無庸掩飾不過大勢所趨無人抵抗坐視其壞而已故深查現在情形至少每校須有兩教室四年分兩組最好每校須有三教室六年分成三組再好每校須有四教室四年的分兩組五年的自爲一組六年的自爲一組則中國人的中國語用那數千個不同樣的文字表現爲教師者可一一指導學生容或有濟中國文字與歐洲文字比較一個是乘飛艇一個是坐牛車遲速不同而教法各異今復試教學法授自歐美而課本所用之字則是皓首窮經所不明白的文字任你聽是語體而字不是語字此近年小學不得力父兄對於教育無信仰簡單言之就是念四年小學回家來不能認識眼前的字父兄心灰冷意就不問他勞的了手工圖畫音樂體操爲農爲工爲商爲買更不適用於現在之生活故此宜速改成六年制速改去四組在一教室內即每一點鐘內可教授兩組換言之就是四組用一點鐘今兩組用一點鐘絀少一倍即是鐘點加一倍仍舊是這本教科書加一倍的鐘點當然是好的多了所以如此的原因就是中國字甚難明白與歐洲字不同以上是改成六年制的原因之一馬上就改六年制凡村屯能有三個教室的地方一律改成之則縣立小學的高級生可以逐漸的下添招村屯有六年制可以容納之縣立高級小學既無添招之必要可就其高級之欵改成職業於是生産教育加多所謂之生活教育才見萌芽不然就現在所辦之學校常此以往再過數十年高小多無初中可容納之初中多無高中可收入之任你如何擴充民力有限因學而窮以上是村屯多六年制縣立高級可以停止職業即於是乎成立四組在一室內教授暫時是不能避免而日後可見改變之四組教授現在的教育家力主張之無奈學生之父兄嘖有煩言任你教學過程多們好而實際不得力則明明趣在那裏對着你故此將實行六年制停辦縣立小學添設職業案提出大會敬請公決

辦法(一)凡鄉村是二百五十戶者必須辦三級作六年制實行

(二)縣立高小設於鄉鎮者即逐漸停招新生

(三)縣立高小設於城鎮者即改爲市立經費由市民擔負撥負法房捐仿蓋平辦肥料金整頓屬於地方性的公產

(四)縣立小學經費盈數移作職業學校及其他特殊教育

取締修廟及討藥等種種迷信案 教育局長提議

理由宗教信仰自由而迷信有害風俗就修廟而論廟內所修築之神多有迷信而不出於正典者現在訓政昌明官民應一致的向光明處建設而修廟者仍半鬼蛇神以愚百姓其意冥頑不靈其害風俗而彌蔽人心乃罪不可逃如現在城東南隅即見有婦女討藥大街往來各機關各團體人所共見而無一人糾正其是非人心麻木純任自然而敵兵在境危亡如在目前何不奮起急追打破迷信將有用之金錢移歸正用特提出修廟討藥之劣點應當取締請大會公決(未完)

△交通便利商民

(普蘭店)各商家俱自大連到貨向由滿鐵代爲運輸自連普間公路開馳各商家自連所到之貨物現俱用自動車輪送十分迅速且無損失一般商民咸稱便利客貨車往來馳驟市面頓呈活潑之像云

最高法院東北分院民一庭本月十日裁判案件開列於左

民一庭判決案件

一、王錫齡與王馨如因請求離婚給付撫養費及返還奩物涉訟不服遼寧高等法院判決上訴一案

一、張羅氏與張玉功因請求離婚涉訟不服遼寧高等法院第一分院判決上訴一案

一、東省鐵路職工儲蓄援助會與拉烏連也維赤牙司特爾熱木司基因津貼涉訟不服東特區高等法院判決上訴一案

一、張德溫與王桑運等因請求償還貨欵涉訟不服遼寧高等法院第一分院判決上訴一案

民一庭裁決案件

一、邵夏氏與邵玉庭因請求同居執行涉訟不服遼寧高等法院裁決再抗告一案

一、王布女與王翰臣因債務涉訟聲請訴訟救助不服吉林高等法院裁決抗告一案

一、德順永與義泰長等因債務涉訟上訴聲請伸長期限補正訴訟程式一案

一、李子茂與吳鳴岐因請求償還債欵涉訟上訴聲請伸長補正期限一案

最高法院東北分院民一庭本月十四日裁判案件開列於左

民一庭判決案件

一、司瀾魯布司吉與維格多爾赤克因執行公斷涉訟不服東特區高等法院判決上訴一案

一、曹錫臣等與燕翔九因請求償還債欵涉訟不服黑龍江高等法院第一分院判決上訴一案

一、武子章與宋奎一因請求償還債欵涉訟不服遼寧高等法院判決上訴一案

一、蔡恒業與蔡日新因請求廢繼涉訟不服遼寧高等法院判決上訴一案

一、楊田氏與劉景功因執行異議涉訟不服吉林高等法院判決上訴一案

一、王鳳亭等與陳玉山因請求給付債欵涉訟不服吉林高等法院判決上訴一案

一、賈振山與首里別爾蘭因請求給付票欵涉訟不服東特區高等法院判決上訴一案

一、于泳清與孫亞民請求償還債欵涉訟不服遼寧高等法院判決上訴一案

一、張馬氏與張初氏因爭產涉訟不服吉林高等法院判決上訴一案

民二庭裁決案件

一、柴齊氏與柴欣因離婚訟上訴聲請緩期補正一案

一、吉順成等與關錫臣因賠償涉訟上訴聲請伸長補正訴訟程式一案

傷心哉其痛也

謹防 禍變之來出人意料

『哎喲燒了痛啊』聞其慘酷呼聲見其慘白面色爲母者能無傷心乎然而此種慘劇之發生誰都以不能預料及之惟有常備如意膏此防之灼傷之痛雖屬至劇但敷膏無不立止而速愈即割破跌撞抓傷以及各種皮病此膏亦極靈驗其防腐之功特大也南京栖塘鎮陳君子源云『鄙人嘗用如意膏治愈面瘡及鄰童燙傷近患皮膚爆折發炎搔癢亦爲如意膏所治愈誠療膚聖藥也』

如意膏各藥房均有出售

或向上海江西路四五一號韋廉士醫生藥局函購每匣七角六匣三元五角郵費不取

本社電話

編輯部(長) 七五一三番

經理部 四〇三四番

社長室(長) 二一八一四番

羊角瘋症、水腫氣臌、危胳不下、胎衣不下、安胎生乳、産前保産、小兒雜症、永受長生

婦女調經 仙丹異品 喜花膏 大瓶小瓶 每天三角

女科奇症 專治內外 白帶藥 每天三角六 送坐藥一匣

專治男女小兒隨意包治外科惡瘡內科各症及花柳科

困苦赤貧 概不取利

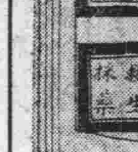

唐氏塔 救生採藥

TANG.YOA.CHIEH.

味精

國內外各埠南貨海味食物等舖均有經售

上海 天廚味精廠出品

總發行所上海寧波路三七九號

上海 韓奇逢黑鷄白鳳丸

黑鷄白鳳丸主治功效經血不調、或久患小産、腹內有塊病者、成夜不安眠、睡多夜夢者、行經血色不正、或紫黑病塊及淡紅者、氣虛虧血咳嗽痰喘時愈時犯如同、邪病因生氣或房事所傷以致崩漏者、結婚數年、從未生育、患經血名病服之、可勁力絕大、萬試萬靈、年雖老婦服亦能生子百發百中、可謂婦女第一神藥也、或年久之白帶久不孕育子宮寒冷速服此藥百發百中有立桿見影之功以湯凝雪之效購服一試其效力使知

定價每打五十元每盒五圓

外埠購買直接向各分公司可也

發總行上海四馬路中和里韓奇逢藥房無限公司

哈爾濱道外萬國車票房隔壁韓奇逢藥房無限公司

遼寧路馬灣大紅樓西頭韓奇逢藥房無限公司

婦女靈藥

主治婦女一切諸症強身補氣血神效

詳細說明函索即寄 ▲各埠皆有出售

招募各地代理店函商即覆

大連德記全棧大藥房總發行

女界福營口總代理店和發藥棧興茂義保興長

牙痛藥餅

●最新發明 牙痛靈藥 主治諸般牙痛五分鐘立刻斷根永不再犯空前絕後百發百中之神奇靈藥

生乳餅

第一生乳神藥 主治産婦乳竅不通乳汁不足滴熟全無服此藥十分鐘後乳來如湧泉功效神速萬應萬靈

大連德記全棧大藥房代理各埠皆有代售

遼寧代理 成記號海味店

大連代理 福昌和海味號

濱江代理 廣和成 乾菜百貨莊

營口代理 德合福乾菜號

長春代理 會通達 茶葉海味莊

惠通行出帆

●開往芝罘威海仁川 ▲利通號 七月廿六日

●開往芝罘 ▲福壽丸 七月廿二日

●開往大阪宇治尾道今治 ▲照國丸 七月廿一日

●開往安東 ▲連勝丸 七月廿三日

●開往天津 ▲松浦號 七月 日

大連市加賀町三〇 惠通行 電話 六一一七 六一一八 三八五一

朝鮮郵船出帆(大連)

●開往朝鮮長崎鹿兒島 ▲錦江丸 七月廿三日

●開往青島仁川 ▲會寧丸 七月廿二日

●芝罘新義州鎮南浦仁川 ▲京畿丸 七月廿一日

朝鮮郵船株式會社代理店 近海郵船株式會社代理店 大連支店

大阪商船出帆

●開往天津法碼頭繫留 ▲河南丸 七月廿二日 ▲武昌丸 七月廿九日 ▲貴州丸 八月五日

●開往橫濱 ▲武昌丸 八月三日(寄港宇治名)

▲河南丸 七月廿七日 ▲貴州丸 八月十日

●開往門司神戶大阪(午前十時) ▲貝加爾丸 七月廿八日 ▲香港丸 七月廿五日 ▲烏拉爾丸 七月廿二日 ▲哈爾濱丸 七月卅一日

●開往上海福州基隆高雄 ▲福建丸 六月廿九日 ▲盛京丸 八月七日 ▲長沙丸 七月 日

●開往歐洲 ▲阿杜拉斯丸 七月卅一日 概不乘客

●開往紐育

▲東海丸 七月十九日 ●開往北米(夏德爾他口爲)(神戶四日市橫濱經由)

大阪商船會社大連支店 電話四一三七番

●乘船切符發賣所 日本國際觀光局 大連伊勢町案內所(電五五五四)

同 大山通出張所 電七〇三四

同 沙河口出張所 電九五〇六

營口案內所 電三七六六

撫順案內所 電二五四八

奉天案內所 電一九一四

長春案內所 電一三九八

哈爾濱案內所 電八一三四七

●乘船切符取次所 滿洲旅館協會 大連市信濃町遼東旅館內(電三六八二)

●專屬荷取扱所 國際運輸株式會社 大連支店 大連山縣通

●驛荷扱所 電話三一五一番 電四八〇二番

辦大阪商船貨客事務 國際運輸會社大連支店 電話六二八三 三一五一 中國賬房

政記輪船出帆

●開往芝罘 ▲永利號 七月廿一日

●開往安東 ▲有利號 七月廿三日

●開往仙頭香港廣東 ▲安利號 七月 日

●開往油頭 ▲福利號 七月二十三日

●開往芝罘興化泉門 ▲新利號 七月 日

政記輪船股份有限公司 電話四一四一

日清汽船出帆(大連)

●開往青島上海 ▲唐山丸 七月廿三日 ▲華山丸 八月一日(午前九時出帆)

日清汽船代理店 大阪商船株式會社大連支店

近海郵船出帆(大連)

●開往長崎橫濱大阪神戶 ▲勝浦丸 八月二日

●開往橫濱 ▲相模丸 八月十一日 ▲淡路丸 七月廿六日 ▲玄武丸 七月廿一日

●開往天津牛莊 ▲勝浦丸 六月 日 ▲淡路丸 七月十九日 ▲勝浦丸 七月廿六日

●開往基隆高雄 ▲岩手丸 七月十九日

大連汽船出帆

●開往青島上海(午前十一時) ▲大連丸 七月廿六日 ▲奉天丸 七月廿八日 ▲長春丸 七月廿三日

●開往天津 ▲天潮丸 八月一日九時 ▲天潮丸 七月廿八日四時 ▲天潮丸 七月廿四日一時

●開往安東 ▲龍平丸 七月廿二日 ▲濟通丸 七月廿七日六時

●開往香港廣東 ▲山西丸 七月廿四日開營口 七月廿五日開大連 ▲山東丸 八月八日

●開往登州龍口石虎嘴 ▲龍平丸 七月廿五日

●開往名古屋 ▲東岡丸 七月廿四日

●開往營口 ▲山西丸 七月廿一日 ▲長順丸 七月廿八日

●開往門司阪神 ▲英順丸 七月廿一日

(營口開船)●開往名古屋橫濱 ▲東豐丸 七月廿五日

大連汽船株式會社 電話四一八五番

專屬貨客經理店 大連市敷島町永和公司 電話七八六八·七二七八

阪神航路專屬貨物經理番店 澤山兄弟商會 電話二六二五 四六四

阿波國共同汽船出帆(大連)

●開往威海衛青島 ▲十六共同丸 七月廿七日

●開往芝罘威海青島 ▲廿一共同丸 七月廿三日

●開往芝罘威海仁川 ▲卅六共同丸 七月廿三日

●開往鎮南浦仁川 ▲長山丸 七月廿三日

●開往天津 ▲長山丸 七月廿九日

●開往芝罘 ▲十八共同丸 七月廿二日

阿波國共同汽船株式會社 大連市山縣通

大連支店 電話六八九一·五八五一

威連輪船出帆

●開往威海青島 ▲敦賀丸 七月 日

取扱店 大連市敷島町六番地 丸一帳房 電話五八八八

日本郵船出帆

●開往歐州 ▲得拉哥阿丸 七月廿五日(李堡) ▲松江丸 七月十八日漢堡

消閒世界

贈趙振中科長 屬給山水題句 （塵隱）

避囂那得此山深，偶寫林泉寄嘯吟，何處桃源容我覓，移家絕頂對松陰。

寫露滴牡丹圖賀某君新婚題句

瑤台羅綺稱嬋娟，露沁芳心分外妍，寫出滿腔春意思，祝花長好月長圓。

偉伯詩家屬梅幅題句 （塵隱）

淋漓潑墨點橫斜，壓倒人間富貴花，本自同根非異種，何分南北後先花。

題墨梅贈董秘書景青 （塵隱）

前身香雪海中仙，偶謫人間結墨緣，只爲能回天冷澹，開時翻占衆花先。

季梁司令屬畫山水題句

蒼茫雲樹鎖寒煙，間伴同心訪洞天，塵世已無乾淨土，不妨洗耳聽流泉。

燕如詩家屬寫墨荷小幅題句 （塵隱）

根出幅中不染污，花香葉茂露凝珠，憑君莫笑無顏色，墨潑毫端綴雪膚。

美人血影

周映暉女士自殺因果

國民政府秘書兼印鑄局長周仲良，自早年黃門賦悼，潘岳興感，旋於嶺南，重歌續絃，不幸愛女周映暉，因感繼母虐待，怨然於懷，竟於前月十三日，晨於國府大禮堂，持刀自殺，茲探其因果，以實本欄

△因　女士芳齡念，天眞活潑，聰明伶俐，雅喜運動，忱善詞令，現肄業於鍾南中學，學識淹通，在校考試，輒名列前茅，闔校師生咸器重敬之，當民十五，伊父供職於漢阜，伊隨繼母，寄寓羊城，時女士十向學心切，欲請命求學，終以繼母不允，夙願莫償，兼以繼母偏待，因之愛心破碎，而家庭中之詬誶起矣，迨國府奠都金陵，會伊父簡任印鑄局長，遂舉家來京，酒伊父新築華屋，位於十街口上，全家卜居焉，平日繼母輒携其子女輩，游覽於遊藝場，春秋佳日，或探勝尋幽於山巔水涯，女士則不與焉，因之女士於知心好友處，每訴其隱衷，深感繼母之愛心獨偏，而嘆無母弱女之孤零淒苦也，苦雨淒風之夕我猶不勝其吁嘆已，差幸阿父視若掌珠，憐愛倍切，始稍慰芳心耳，詎日前學友新婚，女士爲濱相，滿擬裁製新裝，參與嘉禮，不意繼母遽拂其意，心遂不悵，帳惘億恨，勃谿聲起，旋遭阿父譴責，宛轉嬌啼，紅綃淚濕，終宵輾轉不眠，阿父猶以女被責而負氣也，固不料伊已遽萌短見之念

△果　晨間淡粧畢，七時許驅車逕赴國府，於轉達室手書事由，請謁文官長葉楚傖，並附一紙，上書因遭繼母虐待，痛苦實不能受，請來救濟，等語，傳達遂呈後，葉派秘書代見，婉言勸導，囑其好好歸去，莫引起家庭之不幸，女士以不得要領，憤然辭出，悄然止於大禮堂，並將攜往之書件，盡棄於西花廳外，懷出白刃，猛刺頸喉，刀影飛處，女身倒地，血泪泊自喉間流，碧血股紅，衣衫盡赤，衛兵見狀狂呼，迨軍醫來到，女已奄奄一息，僵臥於血泊中，當聞電知伊父，同時急將女舁往中央醫院施救，惟傷勢頗重，已瀕危險狀態中，望一般有子女而繼娶者，必須以周仲良爲借鑑云

孽緣 （子冰队）

揚州許某，有阿芙蓉癖，終日一榻橫陳，吞雲吐霧，自謂煙霞嘯傲，人生最大快事，有福者喜而享之，無福者，惡而逃之，許某常以此自鳴得意，生計及家務，槪不聞問，妻何氏，性頗風流，對於其夫煙癖，本已厭惡，乃夫旣沉煙霞，精神益委靡，其于床第風月事，尤淡然置之，兼之家貧日落，衣食日用，艱愁無着，何氏旣不安靜處，復感於日食不給，遂淪爲倚門賣笑，招蜂引蝶，許則昧昧昏昏，俾晝作夜，對於妻之行爲，非惟不加禁止，反藉此以博煙資，眞所謂以胭脂易芙蓉，不知人間有羞恥事者，時有趙某者，紈袴少年，饒於家計，頗屬意女色，所謂登徒子者也，一日，薄暮，蹀躞路旁，正苦寂寞無聊，忽見垂柳陰中柴門半掩，露出粉白黛綠蛾眉鳳目之絕好佳人，倚閭美盼，眼角表露幽情，心蕩不已，過其門，何氏用白絲巾掩口，巧笑百媚，極盡風流之態，而又姑作廻避之狀，黎鴻乍見，旋即匆匆闔門，不見形迹，趙某兪徬徨不能釋，詢諸同里無賴子，知爲許妻，許與無賴素相識，乃酬以重資，倩爲介紹，即與無賴偕往，得親芳容，自是趙某之跡，許門無虛日也，未幾與何氏通焉，許則假作痴聾，且陰囑其妻索煙資，始則計日付欵，繼而論定月給，日久，趙某與何氏，熱度已到沸點，挽鄰右某媼，向許說媒，願出番物數百尊，娶何氏歸，許貪其財而允之，遂任何氏隨趙某而去，趙則別營金屋以藏之，趙妻素兇悍，未幾，竟被勒歸合住，許則從此高臥橫榻，吞吐呼吸，揚揚自若，曾幾何時，床頭金盡，所遺兒女，俱不滿十齡，衣服破襤，嗁飢號寒，眞有不忍見聞之景況，深悔往者之非，自嘆不及，一日，有舊戚某，聞許兒女苦況，特踵門探訪，見其一貧如洗，形容憔悴，意頗憫之，許已將巳妻與趙某經過情形並詳述其顛末，咸謂吾知綢某妻悍虐異常，曾圖諒已不堪其苦，汝何不以强佔人妻爲詞，訴諸官廳，使還汝妻，汝妻或亦願回，汝須力改前非，始得安度，否則汝妻雖歸，豈肯廿作餓莩乎，許聞計大喜，謂果能珠還合浦，使君福我良多，我年來風雨黯然，神傷垂淚，淒紅慘綠，孩提繞膝，此種風味，言之心酸，何堪再嘗，如仍因循，誓不爲人，翌日，許某具禀呈官，問官略事審訊，遂飭傳某到案，趙聞之倉皇失措，願出資以了，而何氏旣畏趙妻悍厲，又念已之兒女遺棄，亦不願事趙，到堂，自除今而後願爲小家妻，不願爲大家妾，並述自到趙家後，身得虛弱之症，若不歸，恐不久塵世，歸亦無資治疾，請念氏婦女被人凌辱，飭趙酌給醫藥之資，俾得安心調理，而夫婦母子母女亦得團聚，則結草銜環，當效犬馬以報，問官聞之，准其請，斷趙出四百金，作何氏養病費，何氏仍歸許某領回，趙旣顛倒於何，經此挫折，狂惑失志，或徹夜悲歌，或竟日枯坐，積久漸成精神病，未幾殞命無嗣，妻亦別抱琵琶以去，許之夫妻，和好重叙，加以歷年飽受刺激之餘，勤勞自勉，頓改前非，漸成小康云

過 「雨過天青」之成功經過 （煌）

事非經過不知難，當美國有聲電影初入中國的時候我們偶一寓目，便以爲有聲電影不過是這麼一回事同時還武斷的說『美國人初攝取有聲片，仗着是有聲的，便不肯在別地方用功夫』這種理想式的見解，話固然不錯因爲美國最初幾部有聲片，的確平鋪直敍絲毫沒有緊要的子，這種見解，直到調華光公司在去年二月間成立，謝世惶君費了五個月功夫寫好一部雨過天青的劇本大家討論這分幕的問題，才感覺到處處棘手，困難問題，一批二批的湧上來，原來有聲電影有如此的麻煩，什麼地方都得顧到，簡直不容絲毫疏忽這才覺悟到一句俗語，叫做看人挑擔不吃力自上肩胛嘴要歪

在這裏我要佩服夏赤鳳陳秋風的二位深謀遠慮了，原來他們在美國聲片剛進中國的當兒，無片不看，一層層的考慮，他們却認爲聲片的組織法，截然與無聲片不同，他們蹟就研究有聲無聲的不同點，加以詳細的推敲，每看一片，寫下詳細的紀錄，苦心孤詣，才把雨過天青的分幕，一帆順風的分下去，及至開始工作，他們胸有成竹毫不感覺困難，五個月中竟成功了一部中國有聲電影史第一頁的偉大成績品來這種驚人的毅力，是值得欽佩的，我於是把夏陳二位在有聲片中所得到的大概寫一些下來，供給後來從事者一種參攷(未完)

詞訟見聞錄 （二二）

阮小蕙娼門賢女 【蓍亭雜俎 說部之二】

若其失望，撲其母牀，似將行兇，情急大號，其人持刀向小蕙而小聯蕙持來俾纏之，師孔聞變，拔刀相助，賊始踰垣而走，妙閨問小蕙，旣見其入，何不早呼，將箱篋翻得，花落水流，幾乎不可收拾矣，小蕙曰，早呼則翻搜未遍，其心不死，今翻搜已遍，未曾翻著，死心塌地，再可不來翻矣，師孔曰不再來翻，恐有甚於翻者，不可不格外隄防也，明日，偵探來，察視一週，曰，東西物件，一概未失，此賊之來，非爲小財，必爲大財，爲大財者，未受大創，難保其不再來，再來則非偷非搶恐將行刺，小蕙曰，先生所見，與我略同，如之奈何，偵探心生一計曰，吾得擒賊法矣，同警局，報告局長，請派警安排一切，偵探隱伏暗陬，人皆息燭安眠，不許妄動，是夜賊果又來，手持利刃，將欲行兇，甫進大門伏兵四起，極力捕捉，賊亦極力脫逃，被警打落門牙二枚，假面具幾乎揭開，負傷逃逸，偵探曰，得門牙二枚賊不足捕矣，旣受大創，不敢再來，諒必逃回本縣，或逃避他縣，亦未可知，阮家母女，可具呈請於法廳，照會警局派警護送母女，歸某縣，領受遺產，命案亦請歸本縣核辦，於是其母出名具呈呈請於法廳，其呈詞如左

具呈人阮許氏，年三十七歲，爲匿面殺人，陰險莫測，懇請派警護送，以歸本縣事，竊氏本上海某號娼窰妓女，初次接客，結識某縣客商阮宗籍，十七年前，由自已備價贖身，從良於阮宗籍爲側室，年餘生一女，名小蕙，實指望抱衾與裯，終身安不猶之命，詎歸阮家，遭嫡夫人之妬，不與江汜以同流，後也不悔，後也不處，氏莫奈何，抱女小蕙，仍歸上海，雖得自由，難謀生計，不得不再操無廉恥之賤業，自知自已命苦，苦海無邊，尙冀小蕙有志，學成名就，或者可以改換門庭，故置小蕙於別處，用老媽撫養，不令知悉一切，恐喑落志氣，現年十七，已由初小高小，而升中學矣，數日前下學歸家途中遇戴假面具之人，聲稱不爲刧財，但爲要命，幸蒙同學搭救，始免於難，昨在劇場，見一北省妝梳之婦人，但覺面熟，不敢認爲誰人，尾至旅館，由窗隙內窺，其人坐甫定，而戴假面具之人，由牀下持刀突出，勢將行兇，中隔窗檻，欲救不得，情急大呼，比夫役等來，已將其人殺死，群呼捉賊，賊持刀呵令朋友躲道，從容逃走，鼠子雖多其奈貓何

酒龜 （蔚村）

頃有琉球島人，在沖繩縣，名瀨港附近，捕獲一長六尺之巨龜，大阪界水族館主人以重金購而畜之，供游客參觀，巨龜於本月十五日由琉球趁安南丸起運來日，予適經該處見巨龜昂首悲鳴，因索縛不能動，故淚如雨注，余向守者叩其來源，知龜有酒癖，航途之中，每夜必啼，致旅客不能眠，與之以酒，則聲息，余不信，果旋購麥酒兩瓶試之，果一吸而盡，啼息而淚止，余復向水族館主佐藤博士詢巨龜之年齡，據云龜之發育，每年不過一磅，而該龜之重量，爲五百六十三斤，可證明巨龜之年齡，定在六百歲以上

暑夜傭談（二） （貞白）

鹿茸，在中國爲貴藥，舊唯黑龍江之索倫人，善製之，茸以血片爲貴，取茸之時，恒在夏歷四月中間不過十數日耳，所取之茸，兩日不製，即變膿液，臭爛不堪，製造之法，着火則變性，着水則變色，又不可和以他藥，正難事也，至其製造，必須兩人，一人執炊，使水常沸，一人抱茸，頻頻下蘸，連數百次而後成功，下蘸之時間，不可稍差毫厘，生及過熟，皆能損害此物品之原質，而使功用等於零，按日本人言，索倫之防腐藥品，製造甚精，實則除此鹿茸方法外，並無其他防腐藥劑，索倫有手鎗，爲獵獸之常具，恒能射擊遠處，言其力量，七十步外，可穿麞胸，言其準的，五十步外，可擊小鳥，至索倫之鎗法，則鎗下之木樁，實爲惟一之瞄準器，經其鎗樁着地，火線所及，無論人獸，槪不能免，江省有諺云「樁子着地，逃不了也」即因此故

草木蟲鳥獸，古書所釋，往往有同名者，或音轉於雙聲，或文歸於通字，如爾雅釋草中條蓨之與苗蓨字相通也，厥虡之與央无，音相轉也，離南活兌倚商活脫，考之古音，亦無不相合也，她若釋草有果羸，而釋草亦有果羸，釋草有疾蔾，而釋亦有疾蔾，釋鳥有天雞，而釋虫亦有天雞，此同各名之昭然可見者，至於釋草之莪蘿，與釋虫之我虫，釋草之菼薍茈，與釋蟲之蜚芦茈皆取音相同也，又釋草有味至豬，釋木亦有味至著，釋木有諸，慮名山虆，釋蟲亦有諸慮名，奚相，釋虫有密肌繼英，釋鳥亦有密肌繫英，郭氏景純或疑有重出之文，不知古人命名，不嫌相假，或因其色同，或取其象類，俱未可知也，郭註以菼薍茈之茈，宜改爲蟿，失之，今本爾雅釋虫果羸字中不從果從蟲，而唐石經仍作羸，是石經之文可信也，考釋蟲果羸細腰蟲，而釋草括樓之果羸，亦有長而銳者，然則命名之同，兼寓象形，亦堪會意，六書之誼，胥可貫通，又釋草茨條蓨言其多刺不可近，故名疾蔾，而釋虫蛆蝍之疾蔾，今蜈蚣也，蜈蚣亦難近，非猶乎疾蔾與，又釋草莪蘿蒿屬也，其色多白，今釋蟲之蛾羅，蛾其色亦白矣，他若奔星爲勺約，言其星光似勺約然也，而石杠謂之綺々，亦云略勺，是石之杠橫水而過，亦猶乎奔星之如水而流，故同有名，釋山獨者蜀，蜀爲蟲名，獨行而無四，山亦假借其名，釋草戎葵之爲蜀葵，釋畜大雞之爲蜀雞，同一取義，若夫蘧除爲竹席之名，而口柔之人，亦名蘧除，戚施爲蟾諸之稱，而面柔之人，亦稱戚施，斯並人亦假物以爲呼矣，又何疑草木蟲魚鳥獸之同名哉，案此見兪氏經義叢鈔，近人所不可不知也

如何使五淋白濁永遠斷根

五淋二濁爲痛腫危險之隱病，市上所售之治淋治濁藥物名目雖多，然收効迅速者則甚少，服之而能永遠斷根者可謂絕無，惟法國淋地樂丸在歐美各國久有濁淋聖藥之稱，無論病症之新陳，痛腫之輕重，初服每點鐘一丸，壓兩日夜不息，即可痛除腫退，淋通濁止，以後五日每天服四丸，保可斷根，永不復發，此丸藥方，秘不傳世，每丸之上，印有（MIDY）爲記，賜顧諸君務請認明。

注意　服藥期中宜節房勞，並忌食辛辣食物，尤須戒絕房事

全國各地中西藥房均有出售　上海江西路三六七號

華商新華行獨家經理

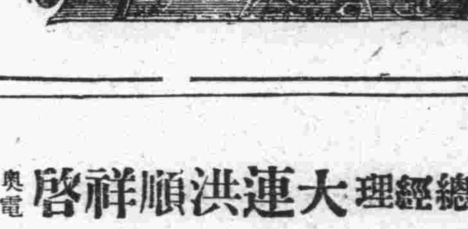

東風拂面春色媚人諸君若備最考究之春服料請到大連奧町

德泰紬緞莊

新到絹綾縠縐花素嗶嘰凡蒙惠顧無任歡迎　電話長五二八二　七四四五番

大連市西崗街九十八番地

旭初白十字醫院

本院創設以來久蒙連埠紳商各界同胞信仰無以爲報近當金貴銀賤之際世面艱窘本院長有見及此志在濟人診治藥材精良如前但遇貧困者藥價格外從恤恐患病同胞有未週知特此聲明

內外科　花柳症　戒阿片癮　嗎啡　入院隨意

院長日本醫學士　梁世暄　電話三五二二番

大連市西通六十四番地

王仁眼科醫院

電話六七五二號

地址在常盤橋西廣場電車道中間路北便是

東北交通委員會材料購辦委員會招標廣告

本會現奉東北交通委員會核准標購交通材料茲將購置機關材料名稱數量等項列表於左凡願承辦者希即先期來會登記領取標單並索閱詳章其已登記者即派員領取或函索標單爲要

購置機關	材料名稱	數量	開標日期	交貨地點
四洮路	車床、床磨、刀機、剪衝機、扇風機等	二十種	七月卅一日下午三時	
同	螺栓螺帽鋼軌等	二十二種	八月十二日下午三時	
長春話局	電纜	二千尺	七月廿四日下午三時	
哈爾濱話局	直流發電機	壹部	八月三日	
四洮路局	一等枕木	六萬根	八月五日	

會址　遼寧東北交通委員會

腎病留聲機

某嘗患風濕骨痛・腰痠背痛・手足麻痺・痛楚萬狀・逢人便道・以譬之爲腎病留聲機・蓋風濕骨痛之起・直接由於血液不清・間接由於腎臟不强・因腎臟爲澄清血液之所也・欲防風濕・先須强腎・欲圖强腎・請服第威德補腎丸・

各大藥房均有出售

第威德補腎丸

大連同和裕新立首都分號廣告

敝號辦理國內外滙兌存放各種欵項歷有年所信用昭著久爲各界人士所嘉許現爲調劑金融應付首都需要起見特在城內金沙井通滙莊內安設開始營業如蒙惠顧無任歡迎茲將敝號通滙各地點開列於後

總號
分號　河南新鄉縣
辦事處　開封　鄭州　衛輝　道口　封邱　焦作　博愛　彰德　北平　天津
順德　濟南　徐州　蚌埠　宿州　新浦　南京　上海　漢口　大連　臨清
代辦處　石家莊　洛陽　歸德　漯河　許昌　正陽關　陝州　晉城　兗州　青島
保定　無錫　蕪湖　安慶　修武

大連西崗久壽街三十六番地　電話長七四八七　電報掛號六七九一

痔瘡、痔瘻等一般肛門病治療專門

大連肛門病院

大連市西公園町三二（瓦斯會社前）　電話五六五八番

總經理大連洪順祥啓　奧町七十三番地　電話二一七八六

工欲善其事。必先利其器。廚欲美其味。必先用味母。

味母

其色白。其質素。既開胃。復滋補。

製造廠翰明路昆明路
發行所北京路慶順里
各南貨食品店皆有出售

上海天一味母廠精製

大連

中大東北地理考察團 一行離連北上
在各地搜羅之材料頗多 再到瀋陽以北地方採取

來連考察中之國立中央東北地理考察團、一行於七月十九日上午參觀滿蒙資源館、下午遊星個浦老虎灘及大連市內各名勝所在、二十日特赴旅順考察一切、一行盡力在此三日中、搜羅各種地理、地圖、模型、方志等、一行之領隊張其昀氏、為近代文學著作家、對於各種考察、甚有研究、據云一行在東北已考察之地、搜羅之一切材料很多的、今後尚到瀋陽以北地方盡力搜羅、一行之成績、當為良好也、故一行因豫定之日期已過、於七月二十日下午由旅順返來、即搭北上車赴金復各地去矣

乘主人不在家 竊財物而逃
報告警署緝捕

現在市內三春町一五番營鐵工所之梅譜家者、其僱有原籍河北省東山縣之楊昌武者年二十歲、為徒弟、在梅之鐵工所內、學習鑄物、不料知人知面難知心、楊昌武在該鐵工所平素雖然行為很好、暗中則鬼藏多端、固一浮浪者也、於前十八日午後八時許、其主人梅譜家、因無事至露市納涼閒玩、命楊在家守門、楊於其主人去後竟以有機可乘將其主人之綿被一牀、毛布一張、花夾被兩張、共值十五六元、一同席捲潛逃、不知去向何方矣、其後梅歸來發覺之後、除自嘆有眼無珠、誤識小人外、已報知官署、請求緝犯中云

大連署華人 組織網球隊
月內可成行

大連警察署華人署員薛餘堂楊富田、何宗貴、姜士俊氏等十數人之發起、將在該署寺兒溝巡捕宿舍之空地、組設網球場、俾一般中華署員得以練習而健精神、刻已呈請該署長認可之中、想此等之有益身體之正當運動、石井署長、即當認可該網球場本月內可以成功、自八月一日起、該署之青年、每日朝夕當現好身手於該球場內矣

騎自動自行車 撞牆上立死
日人藤澤義明

大連市加賀町三十八番地埠頭機械係勤務藤澤義明三十六歲、於十九日午後一點實在埠頭構內騎自動自行車急行中、竟行撞至牆上、當負重傷、即送入大連病院治療、傷勢太重、遂於午後六點死去矣

櫃夥拐去存錢賬

大連市監部通二十九番地楊富田、林益三處之櫃夥高與四十一歲、於十九午前一點拐帶現金三百元之貸付台帳而逃矣

托詞將長女誘出去 又謀二女未遂
羞腦成怒姘妻帶女趕出去 婦人無奈乃訴狀於沙警署

現住市內劉家屯泰山街一八〇四番地之婦人馮氏者、於二十日上午、親至沙河口警察署告訴謂、其以前曾許於胡成才者為妻、生有二女、長者已十三、次者年十一、不意天不佑人、其夫胡成才、於去年夏季、竟而逝世、餘下其母子三人、家產即不富有、且無依無靠、難謀生活、故馮氏為解決衣食問題、更於去年八月二十一日、經某者為媒、受小洋二十元為彩禮、下嫁於現住劉家屯福星街九番地之張喜來者為妻、當時言明、馮氏母女三人之生活皆由張供給、如是各無異言實行同居、不意前茲不久、張竟對馮氏謂、已將馮氏之長女、許於一蘇某者為妻、蘇方允納彩禮金洋百元、並布兩匹、銀手鐲一付、銀耳環一付、並問馮氏、對此是否同意、馮氏聞言、以十三歲幼女、豈能嫁人為妻、故即嚴辭拒絕、張竟不以為然其後數日、張竟私將馮氏之長女領出、不知送至何處後被馮氏發覺質問、張答謂已送至蘇某處、馮氏再問其蘇某所納之彩禮等何在、張則答謂、尚未取來、惟其前後言辭、多屬矛盾、故馮氏以為如果真有彩禮、已被張喜來沒收化費、亦未可知、因張固一無所事、酷喜賭博之徒也、馮氏雖向其質問亦未得有 如何具體之答復、故馮氏無奈、惟有自嘆奈何而已、不意張喜來竟而得一步再一步、最近數日、竟又欲將馮氏之二女、再許於某者、於前十九日、遂即向馮氏正式提出商量、馮氏以為長女已被其領出、不知何在今又謀二女、豈能再從、故又嚴拒、因是觸張怒、竟將馮氏趕出、不許其歸、故馮氏無奈、乃始至官署、請求官方對張予以說諭、並謂其長女或係被張賣在某暗娼窰中、亦未可知官方據呈、已定期傳訊兩造、以明究竟云

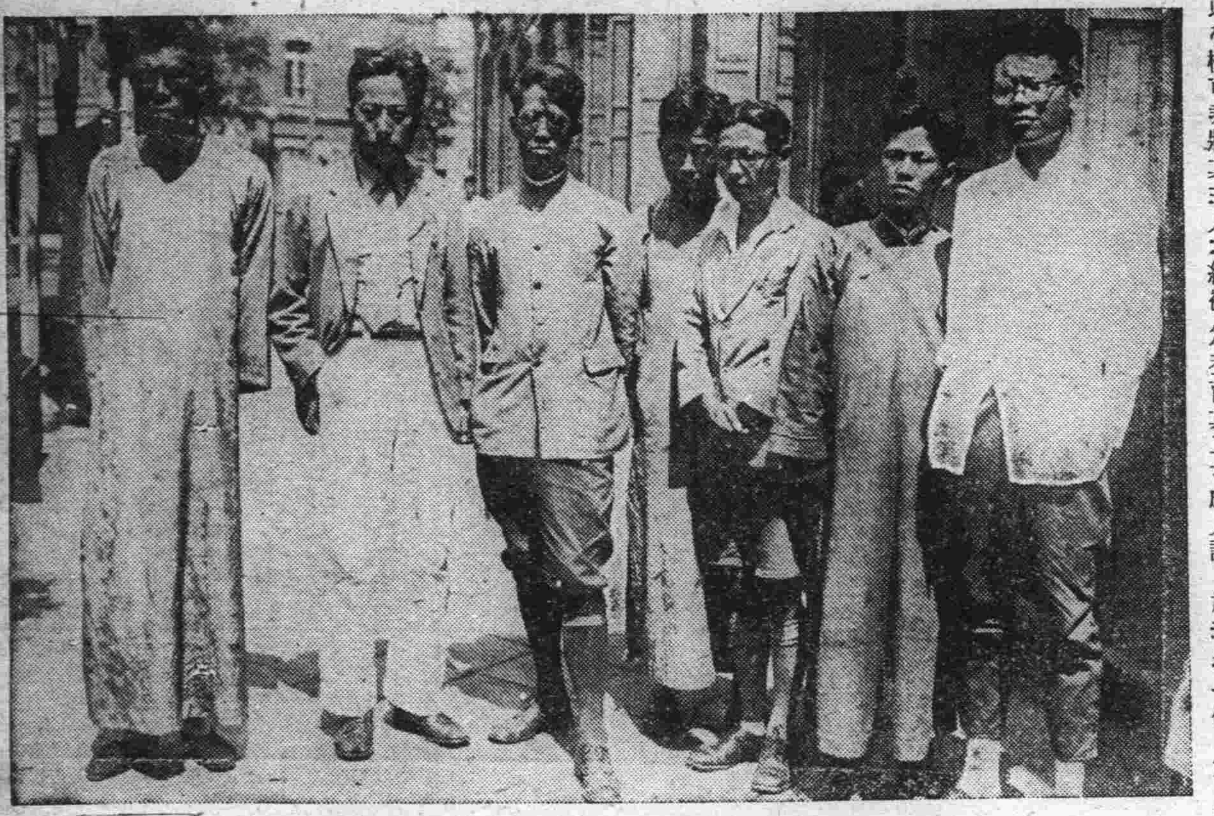

旅大視察華北上之中國國立
中央大學東北地理考察團……
（左端華服為領隊張其均教授）

鹿生泰將妻 領回度日矣
有四人保證

山東同鄉會、前接收候錫九氏在大廣場所遇呼救鹿泰生之妻鹿李氏等情、已誌報端當時由該會送鹿李氏於善堂寄養數日後、鹿泰生即至該會請領、該會拒絕、並問伊何以賭賣床頭人於娼窰、毋乃太無人道乎、鹿泰生忸怩而言、以係受李仲鐸之奸謀、初非伊之主義云云、次日更邀同王緒與、惠士昇、等四人、至該會請願作保、此後保證鹿泰生決不再賣、並虐待等情、如再發生前項情事該等負完全責任、如是該會一度再至善堂、先與鹿李氏說明、極勸其同家安然過度保無他虞、鹿李氏以為有該會之保證、方始應允、隨由鹿泰生領回、並有王緒與等呈遞該會保證書一件、以資存據、此事可謂破鏡重圓矣

瓜生氏新任拜訪

大連警察署高等係勤務、桑

車與車相碰 人稍受微傷
皆和平了結

現住金州管內南山會屯六十二番地之自動車運轉手王運生年二十五歲、於十八日午前十時四十分、操貨物自動車、滿載白麵、自市內向金州進行中、行至沙河口火車站之轉灣、為追趕前方之馬車、忽向右急轉、不意竟與乘自轉車之周水子警犬訓練所使用人董世祥者、正面衝突董世祥致負微傷、車體亦稍破、後經官幹旋、已和平解決又十九日午后八時、在日新街六十二番地前路上、發生自轉車與自轉車衝突事件一起、双方之乘車者並車體、皆負傷破壞、後經官調查、判明一名黑木信良、住黎德街、一名梁學春、住長者町衝突原因、係因双方無燈、且因黑木在道右通行所致

特招集管內街代表 討論夏日衛生
西崗警署衛生係關心民命 廿日在西崗天后宮大禮堂

西崗子警察署衛生係、以時屆炎夏、對管內居民之衛生事項、有嚴行指導之必要、故該係木內主任、於二十日下午一時、會招集管內各街總代等、在西崗天后宮側大禮堂內、對居民衛生各事項向各街總代等、有所依賴、並指導討論云云

因各執一詞 將傳詢兩造

現住市內榮町番外地一四號之老婦李翁氏、年六十二歲於前十九日、向沙河口警察署呈遞願書、希望官方對現住王陽街三百番地之姜貴臣者年五十、予以說諭、其理由據李翁氏謂姜貴臣自十七年十二月二十五日、至今年二月二十五日之間、曾賒用李翁氏商店內之貨物並借用金等、共達三百二十四元三角二分、迄今向其討要數次彼姜貴臣竟留之不理不還錢云、官方准呈後、於二十日曾傳訊姜貴臣、不意姜則謂李翁氏係我親岳母、且我並不欠他錢云、官方據供、以為詞出一面、可信可不信故或將傳訊兩造、當堂對質、均明誰是誰非云

胡安池母堂 一週年紀念
於六月初九日 各界豫往致祭

市內政記輪船公司安利買辦胡安池、廣利買辦胡安洲二氏、定於夏歷六月初九日、為其母堂一週年紀念、闔該氏是日在黃泥川胡家屯本宅特設宴招待來賓、該氏交際頗廣、屆期各界往祭者、必不乏人云

大連民政署勤、務佐藤警部補轉任金州警察署勤務、[illegible]藤氏之分任關東廳警部、補瓜本基氏、瓜氏已到任、於二十日特到本報乃其他各機關、行新任之拜訪云

足球戰消息

滿洲報足球隊、與日清足球隊、於十九日星期日之足球賽、結果一比零、滿洲報隊占得勝利

工華隊與滿洲銀行隊、前約妥於今日（二十一）午後六時在中青場作友誼足球賽云

本埠體育有志者 組織中華網球隊消息
暫借電鐵網球場俾得練習

大連中華青年對於體育熱、近來甚為邁進、若本埠足球隊組織之多、籃球隊之組織近亦不少、棒球已有人組織可見青年均注意於體育、將來之新中華或由後起之青年而造成也茲者中華青年會關係之體育熱人邵式穀氏等以足球、籃球棒球等、均已組織、且有相當之成績、惟網球一項、尚付缺如、故特計畫修設網球場、以資練習、俾由各種運動而健全青年有為之身體、但修設尚須時日故由中青宋子仁君、向南滿洲電氣會社俱樂部理事者三澤信衛氏接洽、暫借滿電俱樂部所屬在敷島廣場之網球場使用、可得早日練習、該三澤氏轉向該滿電俱樂部理事會商議、即蒙慨允、故定名之中華網球隊員等、現已每日晨五六時許、在該網球場開始練習矣、該中華網球隊、刻正在籌備一切之中、一般網球熱、以可到中華青年會接洽之、至於中華網球隊之規章、入會之會員先收入會費小洋二元、每月之會費、則收小洋一元、刻由中青幹事宋子仁君正在進行中但刻因水上運動會忙碌之故決自水上運動會後、開始進行一切云

法院事項
△起訴▽

△原告　趙文人被告趙文申外另二人請求貸欵利息金二千二百二十六圓（六、一五）

△原告　劉明日被告劉明有請求不動產登記金二千五百元圓（六、一六）

森永牛奶糖
注重衛生精選材料而製造者
內含滋養強壯之素
小兒食之可助長發育

春去夏來本號應時運到蘇綢杭紗羅紡綢葛刺繡印花衣料平金喜壽帳料歐美布疋毛紗嗶嘰化粧雜貨均各備齊並有精裝禮券以取饋送方便代理真正俄國花布羽綢軸線各色齊全批發零售竭誠歡迎
大連市浪速町五拾番地
協茂盛謹啟
電話 綢緞部四六三二 批發部五四五三番 雜貨部四九八八

高價收買
新舊金銀並白金 等器各種
（本社……京城明治町）
株式會社 京城德力 大連出張所
大連市但馬町二十二番地 電話六七四三番

西崗 世界大戲院
國歷七月廿日起映五日
特選上等國產第一名貴佛學哲理變幻滑稽佳片
前集 濟公活佛
下期接演二集
再期勇士救美記

上海大戲院 新設電話二二五四七
大中華百合公司新出品 軍事武俠愛情唯一佳片
白鼠
導演王次龍主演湯天繡
此片純以打倒軍閥扶助善良為目標表演緊湊熱鬧至極大有可觀
下期准映 驚險香艷愛情佳片 三雄奪美 大中華百合公司出品

資本金壹千萬圓 帝國海上火災 社長安田善五郎
火險及水險
滿洲總代理店 國際運輸 大連市山縣通三二一
保險部 代表電話三一五一
（如承賜顧請用電話或信片於左近支店或出張所可也）

（最新常備藥）貝魯梅爾
PEL-MEL ペルメル 最新常備藥
主治 皮膚、火傷、刀傷一切、凍瘡、後風刺、雀班、筋骨痛、鼻病、齒痛、痔痛、運動競技用
定價 二十錢、三十錢、五十錢、一圓
本舖 大阪市土佐堀三 大日本除虫菊株式會社 貝魯梅爾部
滿洲代理店 日本賣藥會社

果然好評嘖嘖
理學博士佐佐木忠次郎先生 農學博士横山桐郎先生 有効證明
註冊 老牌
克得兒
東北四省二週年紀念發賣
招募 金一千圓大懸賞

懸賞簡單題目
一、高級克得兒之登錄商標係何印記
一、高級克得兒有何効果請書重要之虫名三個
答案用紙與寫法
甲、用民國郵政明信片或日本明信片均可照前題作答楷書寄下
乙、課題之答案一、（有何印記）二、（有何効果）
丙、在何報見此廣告
丁、高級驅蟲劑（克得兒）在何處販賣店所買詳注其住所及字號
戊、答覆者請將本名及住所詳細示明
己、答覆時請直接寄至大連市浪速町百四十七番日本賣藥會社懸賞係

招募答書期限
自民國二十年六月十五日起至同年八月三十一日止
答中者依答中之答案總數彙集一處用抽籤法以定得賞者與等級
抽籤於九月上旬在賣藥會社請各新聞記者到場嚴正公平監視而舉行抽籤

當選中者發表
九月上旬抽籤開籤之後應中得賞等級登報滿洲日報大連新聞奉天每日新聞泰東日報滿洲報盛京時報發表

獎品發送
應得之賞品發表之後直接寄奉送貿歸敝社負擔

家庭用蠅、臭蟲、蚤、虱、油蟲、等驅逐農業用、蔬菜、果樹、花卉、農作物之害虫、驅除

獎品

一等獎	金參百圓	商品劵金三十圓	一張	十名
二等獎	金二百圓	商品劵金二十圓	一張	十名
三等獎	金一百圓	商品劵金十圓	一張	百名
四等獎	金一百圓	克得兒半磅定價金一圓	一罐	千一百名
五等獎	金三百圓	克得兒大圓罐定價金廿五錢	一罐	千三百二十名
合計	金一千圓			

後援 製造本處 大阪市西淀川區大仁西一丁目 株式會社安住大藥房
主催 滿洲總經理 日本賣藥株式會社大連支店 電話六一三九番・振替口座大連一二番

各大商埠大藥舖並雜貨舖均有代售

經濟

各地銀價稍硬 標金開價小疲
人情混暗諸多袖手不前

（上海廿日電訊）各地銀價稍硬，標金開價小疲，而市況仍不脫柔闇氣象，人情混暗，諸多拱手不前，匯兌、銀行間實事少々，匯豐存三井空英滙安三便士二五，三井存大連帶空東匯安一六兩二五，除此而外交易寥々，清淡無味，近來北方時局日趨緊張，形勢險惡，張石間大有一觸即發之勢，不料今日突傳石友三軍見周圍形勢不利，已將兵力集中順德，托某方代出從事調停之說，故時局恐無擴大之虞云

商會分別轉飭佈告傳知商民人等一體遵照云

規定商家結賬期

（鳳城）縣府奉財廳令，以全國商家結賬日期，業經國務會議議決，以國曆一月末日爲總收結期，五月末日九月末日爲收賬期，縣府奉令後，已飭行商會，轉飭各商號一體遵照云

飭禁商號拒收奉票

（遼寧）省政府臧主席近查，市面商號對於交易，每拒有收奉票情事，殊屬有碍整頓金融之進行，深堪痛恨，於十五日訓令商會，傳令各商號，此後不得拒收奉票，否則查出，重懲不貸云（林）

金融紊亂維持維艱

（遼源）本縣自有救濟票以來，把市面上的金融擾亂，異常奇緊，警學的餉全放的救濟票，每元按照奉票五拾作價，但在市上買物品竟六扣作價，試問每月僅賺廿多元的餉錢，再一扣僅換十幾元錢，現在這樣年月，爲能維持一家的生活呢，不知關心世道者，當作如何感想云

附屬地華商分號均歇業

（瀋陽）省城商戶養木富長者，均在附屬地設有分號，以期發展營業，大居多數，自營業稅實行而後，當局以附屬地之華商營業稅無以征收，按照省城總號攤納若干，外代交分號若干，以致各總號無以辦理，無奈各將分號一律撤銷，停止營業，歸併總號云（立）

開代表全體會議 分配營業稅額
瀋垣攤二百二十萬元 日商亦欲繳納營業稅

（瀋陽）商務評議聯合會，前以營業稅實行而後，商民困難，無以辦理，遂開全省商聯會，擬定一千二百萬，由商聯會包辦，各縣承認按各縣商業之多寡，買賣之成績，酌量分配，玆以各縣分會代表，均已到齊，遂於十八日午後三鐘，招集各代表開全體會議，以資分配，聞省城攤營業稅二百二十萬元，營安兩縣均一百五十萬元云（立）

又營業新稅全省實行，由商務聯合會以一千二百萬元包辦，而日本商務在中國地面者，爲數甚夥，與中國商戶往來交易，感情甚厚，不納營業稅，恐與華商有傷感情，遂擬定按照中國章程，繳納營業稅，如何繳納，正在磋商之中云

實業廳頒發註册須知 飭傳商民遵照

（瀋陽）遼寧實業廳長劉鶴齡氏以商標法業經公佈在案，乃近查一般商民對於商標註册手續及呈請書格式多不明瞭，玆爲便利商民起見，昨特檢抄商標局所發之註册須知暨各式註册呈請書計有商標專用標註册呈請書甲乙種各一份，聯合商標註册呈請書一份，選任代理人呈請書一份，商標移轉呈請書一份，訓令各縣政府各市縣

韓民購備小米過安之數量

（安東）自鮮民暴行慘殺旅鮮僑胞等事發生以來，各鮮民深恐每日惟一食料（小米一項）發生影響，由東邊各地所有特產物異常購買，計七月上旬小米一項由火車過安運往鮮地者，爲數有五十五車，六月下旬僅三十二車，七月上旬穀類過安有十一車，六月下旬僅五車，統計七月上旬有六十六車，正較六月下旬多至一倍有餘云

商況要覽

特產市場

廿日朝特產市場，因銀市混瞎，致大豆豆餅均呈平穩商狀，豆油因交易關係稍微看快，高粱毫無需要者，竟暴落一角一八分，總觀場面，依然冷落

現貨市場三品未變，大豆安七十車，普通品安十車，豆餅安一萬片，豆油安七千箱，本埠油房雖值夏枯期，生產額却漸增加矣

錢鈔市場

前日收盤爲七百四十七兩，今朝開盤爲七百四十三兩，旋提至七百四十四兩而止，本埠鈔票依然不佳，開價竟至四十四元八角，旋提至九角五分，卒又跌至七角五分，本埠老頭票却較前看漲矣

商品市場

麻袋（硬勢）產地情報綠扛二十三留比八分之五，漲八分之三，藍扛二十一留比四分之一，漲八分之三，灑水一百三十七留比八分之三，跌八分之一，略呈昂騰，別種情報並云本年度黃麻栽植額數較之去年約減半數，然行市之自身底意，仍然軟弱云云

錢鈔市場

二十日朝錢鈔市場，海外市況倫敦銀塊近遠期均畧提，紐約孟買亦一致看漲，標金態度云

月限	約定價	數量
十二月限	一二九.五〇	二〇

綏遠的農業（二）

綏遠的氣候，顯然俱有高原氣候的特性，一年間僅有五月至九月的一百五十多天，溫度超過攝氏十五度以上，夏季晝間雖有時亢熱，但入夜依然清涼，所以農作每年只有一熟，小麥須在春間播種，據農林試驗場的記錄，民國四年一月至十八年八月各年平均的每月溫度，夏季最高不過攝氏二十四度有餘，其逐月分佈狀況如下

月	溫度
一月	負 一一、六六
二月	負 七、〇三
三月	一、三一
四月	八、二九
五月	一五、五五
六月	二二、〇一
七月	二四、四一
八月	二一、八二
九月	一五、八一
十月	九、七八
十一月	一、〇三
十二月	負 九、七一

這十五年間，每年的各月平均溫度，自六、七〇至九、〇四度不等，總平均七、三四度

雨量的稀少，亦是綏遠氣候不利於農作之點，自民國四年至十九年平均每年降雨總量僅得三八、八二公分，每月雨量最多的是七月及八月，然亦未能超過一〇、一六公分，這十五年來，平均每月雨量的分佈狀況如下

月	雨量
一月	〇、五一公分
二月	〇、九一
三月	〇、七〇
四月	〇、五四
五月	二、〇三
六月	六、三〇
七月	九、七四
八月	一〇、一六
九月	七、六四
十月	二、〇七
十一月	〇、四二
十二月	〇、五七

這十五年來，逐年降雨的總量，有很不規則的改變，雨量較爲充足的爲民國八年、十年、十四年、十五年，全年總量各在四七、七八至五〇、〇〇公分之間，民國八年，則沛降甘霖，得有八八、一四公分之最高紀錄，民國七、一六年苦旱，全年雨量僅得三、五一公分，四月六月微有滴水，然已呈災象，十七年全年雨量五、〇四公分，四月、五月、七月、八月，從未見雨滴，六月天公慈惠，亦僅施雨水〇、一五公分，遂釀成空前未有之旱災，是年除歸綏、五原、臨河三縣濱近河渠，尚有水田以資補救，豐鎮爲產粮之區，賴有餘粮稍能挹注外，其餘各縣盡屬災區，各縣災民，除蒙旗外綜計一、五三八、八一九口，約當十七縣，人口之百分之八十以上，當後受災最重的薩拉齊及托克托兩縣，於是遂有在兩縣境內修渠以防日後旱魃爲虐藉以興工代賑，以拯濟現有之災黎，這便是轟動一時的薩托民生渠的起源（未完）

商情（二十日）

本埠特產

▲大豆（單位厘）

限	開行	最高	收盤	最低
七月末	六三四〇	六三九〇	六三四〇	六三八〇
八月末	六三九〇	六四四〇	六三八〇	六四一〇
九月末	六四三〇	六四九〇	六四三〇	六四七〇
十月末	六三七〇	六四〇〇	六三七〇	六三九〇
十一月末	六三三〇	六三五〇	六三三〇	六三一〇

所成數 百八十九車

▲豆餅

月限	開行	最高	最低	收盤
八月限	二〇八〇	二〇八〇	二〇八〇	二〇八〇
九月限	一七一〇	一七一〇	一六三〇	一六三〇
十月限	一七一〇	一七一〇	一七〇〇	一七〇五
十一月限	一七二〇	一七二〇	一六〇五	一七一〇
十二月限	一七三〇	一七三〇	一七〇二	一七二七

所成數 二千枚

▲豆油 所成數 五十三車

▲高粱

月	開行	最高	最低	收盤
七月末	三一九〇	三二〇〇	三一八〇	三一八〇
八月末	三四〇〇	三四〇〇	三四〇〇	三三六〇
九月末	三五一〇	三五一〇	三四八〇	三五一五
十月末	三五五〇	三五五〇	三五三〇	三五三〇
十一月末	三五三〇	三五三〇	三五〇〇	三五〇〇

所成數 一萬五千五百箱

包米未安

▲現貨前場

品名	價	所成數
混保大豆（帶皮）	六四〇〇	
混保大豆（不帶皮）	六四〇〇	七十車
普通大豆（帶皮）	六三五〇	
普通大豆（不帶皮）	六三六〇	十車
豆餅	一二〇八五 — 一二〇八五	一萬枚
豆油	一五九五 — 一五九〇	七千箱
高粱	三二七〇 — 三二九〇	五車
包米	四〇五〇 — 四〇五〇	一車

本埠錢鈔

	開行	最高	最低	散行
近期	四四八〇	四四九五	四四六五	四四七五
遠期	—	—	—	—

所成數（近期 遠期）百五十萬圓

現貨交易

時	銀對金	銀對洋	金對洋
九時	四四九〇	一三六五	一三三〇〇
十時	四四九〇	一三七五	一三三三五
十一時	四四七五	一三七五	一三四一〇
十二時	四四七〇	一三七五	一三四四五
二時半	四四七〇	一三七五	一三四四五
三時半	休市		

所成數 銀對金 六萬 九千圓 銀對洋 三萬 一千圓

電報滙兌

	價
倫敦銀塊 後場	一三片八分一
倫敦銀塊 同	一三片六分一
紐約銀塊	二八仙〇
孟買銀塊	四四留比六分一
美日滙兌	四九弗三八
美中滙兌	三〇弗八分七

▲上海外匯

	日匯	英匯	美匯
賣	一六〇兩五〇	一先令三片一六五	三〇弗七五〇
買	一六〇兩一二五	一先令三片五〇	三〇弗八一二五

▲匯豐掛期

商品市場

▲上海標金

	價
日滙	一六四兩五〇〇
英滙	一志三片八七五
美滙	三〇弗一二五
開行	七四三兩〇錢
最高	七四八兩四錢
最低	七四二兩五錢
收盤	七四五兩五錢

▲神戶匯兌

	價
美	四九弗八分三
英	二志〇片八分三

▲美棉

	價
現貨	九仙三〇
七月	九仙一二
十月	九仙四七
十二月	九仙六九
一月	九仙八二
三月	九仙〇一
五月	〇仙一八

▲印棉

	價
奔哥爾	一四七留比
布羅其	一八一留比
奧姆拉	一六八留比

▲大阪棉花

	開盤	收盤
現貨	二八、五〇	
定期	三〇、八〇	
現貨	二八、九五	
定期	三〇、九五	

▲大阪三品

月限	開盤	收盤
七月	一三七〇	一三七〇
八月	一三六〇	一三六〇
九月	一三四〇	一三五〇
十月	一三〇〇	一三一〇
十一月	一二九〇	一二九〇
十二月	一二九〇	一二九〇
一月	一二八〇	一二九〇

▲大阪期米

	開盤	收盤
現	一九、九九	
中	二〇、五〇	
期	二〇、二四	

▲東京期米

	開盤	收盤
現	二〇、四一	
中	二一、一八	
期	二一、五八	

▲仁川期米

	開盤	收盤
現	二〇、六一	
中	二〇、六一	
期	二一、五九	

▲神戶豆餅

	開盤	收盤
七月	一八、四〇	一八、二五
八月	一七、八五	一七、一五

▲大阪綿糸

	開行	收盤
前場	一三七〇	
後場	一三六〇	一三六〇

▲橫濱生糸

限月	前一節	前二節
九月	一三四〇	一三五〇
十月	一三〇〇	一三一〇
十一月	一二九〇	一二九〇
十二月	一二九〇	一二九〇
一月	一二八〇	一二九〇

▲印度麻袋

	價
藍扛袋	二一留比四分一
綠扛袋	二三留比八分五
匯兌行	一三七留比八分三

股票市場

▲安東股票

▲大連股票 三三五

北地行市

地	品	七月	八月	九月
開原	大豆			
開原	高粱			
哈爾濱	大豆			
哈爾濱	小麥			
公主嶺	大豆			
公主嶺	高粱			
四平街	高粱			
長春	高粱			

錢鈔

地		價
奉天 奉票	現貨 定期 高	一四五三〇
奉天 大洋	現貨 定期 高	四一三〇
開原 大洋	現貨 定期 高	
安東 錢鈔	現貨 匯兌 定期 高	六三四 六三二 九八兩 六三七

三那星

◎肺癆並非絕對不能治愈◎

肺癆病特效藥「三那星」新發明

二十世紀唯一無二之肺癆病特效藥「三那星」，即遵此新醫理而產生，蓋三那星之第一主要成分，即在溶解肺癆菌之脂肪性之內外膜，並軟化其結節，使同時配合撲滅肺癆菌之其餘成分之抗酸性臟質、及直達於患部而克奏其功，三那星治一二期肺癆、無不藥到病除、即最難治之第三期肺癆、亦莫不克奏其根治愈之效、故三那星出世後、各國名醫無不爭相採用、咸視爲治療第三期肺癆之特效劑、自有史以來不可解決之肺癆症、從此遂有救星矣！

三那星之試驗及功能

三那星在中國、已經中央衛生試驗所化驗證明、藥性和平、四時適宜、老幼可服、實患肺癆者之大福音也、比較全世界各國爲最多、現有三那星特效療肺動物試驗、則發見三那星能滲入結核病竈內、潛伏之肺癆菌、則盡失其抗酸性、其臟質之完全溶解、其功能略述如下

◎依此足證明、肺癆患者、內服三那星一星期左右、則立見咯痰之稀釋、體熱之下降、心身愉快等之狀態！

◎如繼續服三那星三十天至六十天以上、則顯見體重增加、食慾激進、一切症狀、逐漸緩和、終達其回天再造之偉功！

▲價目▼（上海）每瓶一百廿片可服十天售上海大洋十元 每料六瓶可服六十天售上海大洋六十元

仁記路三十五號美商愛世開洋行獨家經理

奉天 十一緯路七十三號 美商愛世開洋行

哈爾濱 道外正陽四道街口 美商愛世開洋行

（大連）德記全棧、華泰、華西 各埠藥房均有出售

昔年歐美各國會感於治肺癆病之無特效藥、以懸重賞二十餘萬金、曾徵求全世界名醫之特效藥方、而終無結果、肺癆菌之發現、博士後知肺癆菌之強頑、係其臟質結節及脂肪性內膜之保護、法破壞其膜、剝奪其臟質、使藥力直達肺臟、俘擒肺癆菌置之死地、三期肺癆並非絕對不能治愈、博士新發明之醫術、實驗上之理想大告成功、此重金懸求之案、亦將解決矣！

肺結核病原菌發明家 德國考克博士

▲肺癆即肺結核▼ 中醫史上之所謂肺癆、即西醫史上之所謂肺結核、玆爲便利國人習語上之敍述起見、後文均稱肺結核爲肺癆

▲肺癆之症象▼ 肺癆之症象、發熱、盜汗、食慾減退、創象之咳嗽、咯痰、失音、咯血、貧血等症、有各症逐漸陸續發現者、有數症合併一時發現者

▲肺癆之過程▼ 肺癆就臨床上之形態、可劃分爲三期、初起之時爲第一期、及至肺癆完全形成時爲第二期、肺臟形成空洞爲第三期

▲肺癆之可怕▼ 肺癆爲一種特殊慢性傳染病、凡與患肺癆者朝夕同處一室、或因食具與日用品之偶爾傳染、均得一症、最易傳染、亦非輕得、且不期之機會、經長時間之治療、第一第二第三期、尤多本期患者、身體、而至、致業、苦狀、即、故、親友、蓋恐其病之傳染、難治也

▲肺癆難治之原因▼ 肺癆乃係一種極微細之肺癆菌、盤據於嫩之肺臟、破壞人體組織、成最可怕之肺癆症、發現肺癆菌者爲德國醫學考克博士、此項肺癆菌有一種特殊之防禦力、能抵抗一切外來之攻擊、係中性脂肪、蓋肺癆菌體外膜、即被過侵蝕、且肺形成、內服藥、血流通、無由攻入、致使醫家常因實而無藥、咯血、咳嗽、頑強之內膜、故肺癆菌之其性脂肪破壞、撲滅肺癆菌、本目的、耳

肺癆病是人類的大敵

全球統計死於肺癆病者每年數千萬人

中國人要佔最多數

歐美各國獎勵肺癆病特效藥能發明者

懸重賞二十餘萬金

三那星 肺癆病特效藥出世

從前死於肺癆病的都是寃枉死
目前正患肺癆病的都可以不死
三那星治一二期肺癆病：有藥到病除之功
三那星治第三期肺癆病：有起死回生之效
數千年來名醫不能解決的難症：有了解決
數千年來名醫嘆爲無藥的重症：有了救星

肺癆病不難治：難在不能攻破肺癆菌之臟質保障及結核抵禦！

三那星非奇藥：奇在可以攻破肺癆菌之臟質保障及結節武裝！

三那星是肺病的救星

各埠代理店

奉天 五洲藥房 奉天大吉祥 亞南藥房 洮南德記 范家屯 通遼 聚德房 長春 ...

總發行 哈爾濱 泰華西藥行 分發行 江省 吉林 泰華西藥行

淋濁聖藥 巧拿淋

這是空前未有之新發明淋濁遂根聖藥巧拿淋丸 Gonorrhoea Tablets 專治疾濁淋症醫藥無效或時愈時犯試服此丸定可斷根因該丸內含有三大要素一純檀香精 Sandal 二沙婁爾 Sallo 三（梅天靈藍）Methylene Blue 此三種藥品均係殺菌滅淋清利尿毒之貴重藥料凡各國醫學博士無不稱讚爲決妙之良方也主治五淋白濁便尿不清尿道潰爛小便困難尿中混血尿道閉塞膀胱發炎疾濁重症請購試之定能應驗如響一瓶除根永不再發 每瓶大洋二元五角

清血解毒 喜肥力

主治清血解毒除濕化瘤、皮膚斑點、梅毒痢瘡、骨節疼痛、瘰症潰瘡喉鼻腫亂、升頂歸後、梅性疥瘡瘰癧、腳氣、毒性結核、軟硬疳疾、血分不清、虧氣虧血、男婦各種癆蟲及婦女花柳梅毒症、或毒性不孕、或因毒閉經、或梅毒化胎、或子宮作潰、或毒由終身不孕、赤白帶下、信水差前差後或終日淋漓不止、以及脫落毛髮、頑毒痔瘡、喉痛音啞、毒染耳聾、或梅毒入骨、一經服用、百毒俱消、血液立清、元氣恢復、其身體繼之而壯、設無病之預防、或疑似之毒症及直接傳染、間接傳染、均可服用、無不立效如神

每逢公餘之暇咸欲覓一俱樂之所以資消遣並而一般血氣方剛的青年竟將此休息的時間作了尋花會捨身尋樂流連忘返焉知道樂極生悲遺害非淺大概在壹星期以內便覺身體不爽體溫增高什麼魚口便毒下疳楊梅淋濁等症相繼而起豈不苦惱已極嗎欲求轉悲爲樂之術還是這凱輯士老牌聖藥喜肥力能治一切的花柳毒症或注數次藥針無效或逢春復犯無論遠年近起定能除根每瓶大洋一元五角